



ข้อมูลสารสนเทศด้านการศึกษา จังหวัดอุทัยธานี

ปีการศึกษา 2565

สำนักงานศึกษาธิการจังหวัดอุทัยธานี



ข้อมูลสารสนเทศด้านการศึกษา จังหวัดอุทัยธานี

ปีการศึกษา 2565

สำนักงานศึกษาธิการจังหวัดอุทัยธานี

คำนำ

สำนักงานศึกษาธิการจังหวัดอุทัยธานี เป็นหน่วยงานสังกัดสำนักงานปลัดกระทรวงศึกษาธิการ กระทรวงศึกษาธิการ เพื่อให้เกิดประโยชน์ต่อการจัดการศึกษาและการวางแผนการศึกษา สำนักงานศึกษาธิการจังหวัดอุทัยธานีจึงได้เก็บรวบรวมข้อมูลพื้นฐานทางการศึกษาจากสำนักงานเขตพื้นที่การศึกษา และหน่วยงานที่เกี่ยวข้องกับการจัดการศึกษา ประจำปีการศึกษา 2565 เพื่อใช้เป็นข้อมูลในการบริหารจัดการ ตลอดจนเป็นแนวทางในการพัฒนาคุณภาพการศึกษาของจังหวัดอุทัยธานีให้มีประสิทธิภาพมากขึ้น

สำนักงานศึกษาธิการจังหวัดอุทัยธานี ขอขอบคุณสำนักงานเขตพื้นที่การศึกษาทุกเขตพื้นที่การศึกษา ในจังหวัดอุทัยธานีและหน่วยงานที่เกี่ยวข้องกับการศึกษาทุกหน่วยงาน ที่ให้ความร่วมมือ ในการจัดทำเอกสาร ให้สำเร็จลุล่วงด้วยดีและหวังเป็นอย่างยิ่งว่าเอกสารฉบับนี้จะเป็นประโยชน์ต่อการบริหารจัดการศึกษาต่อไป

สำนักงานศึกษาธิการจังหวัดอุทัยธานี

สารบัญ

	หน้า
คำนำ	ก
สารบัญ	ข
สารบัญตาราง	ค
สารบัญแผนภูมิ	ช
ข้อมูลพื้นฐานจังหวัดอุทัยธานี	1
ข้อมูลด้านการศึกษาเชิงปริมาณ	4
ข้อมูลด้านการศึกษาเชิงคุณภาพ	56
ข้อมูลสำหรับการติดต่อกับหน่วยงานทางการศึกษา	96
ผู้จัดทำ	99

สารบัญตาราง

ตารางที่		หน้า
1	จำนวนสถานศึกษา นักเรียน ครู จำแนกตามหน่วยงาน	4
2	จำนวนสถานศึกษา สังกัดสำนักงานคณะกรรมการการศึกษาขั้นพื้นฐาน จำแนกขนาดตามจำนวนนักเรียน	5
3	จำนวนนักเรียนก่อนประถมศึกษา-มัธยมศึกษาตอนปลาย/ปวช. จำแนกตามหน่วยงาน	6
4	จำนวนนักเรียนในสถานศึกษาระหว่างภาครัฐและเอกชน	7
5	จำนวนนักเรียนระดับมัธยมศึกษาตอนปลายสายสามัญ (ม.4-6) : สายอาชีพ (ปวช. 1-3)	8
6	จำนวนห้องเรียนจำแนกตามหน่วยงาน ในสังกัด/นอกสังกัดกระทรวงศึกษาธิการ	8
7	จำนวนนักเรียน สังกัดสำนักงานคณะกรรมการการศึกษาขั้นพื้นฐาน จำแนกตามหน่วยงาน/โรงเรียน/เพศ	9
8	จำนวนนักเรียน สังกัดสำนักงานคณะกรรมการส่งเสริมการศึกษาเอกชน จำแนกตามโรงเรียน/เพศ	22
9	จำนวนนักศึกษา สังกัดสำนักงานคณะกรรมการการอาชีวศึกษา จำแนกตามสถานศึกษา/ระดับชั้น	23
10	จำนวนนักศึกษา สังกัดสถาบันวิทยาลัยชุมชน กระทรวงการอุดมศึกษา วิทยาศาสตร์ วิจัยและนวัตกรรม จำแนกตามระดับชั้น	23
11	จำนวนนักเรียน สังกัดเทศบาลเมืองอุทัยธานี กรมส่งเสริมการปกครองท้องถิ่น จำแนกตามระดับชั้น	24
12	จำนวนนักเรียน โรงเรียนพระปริยัติธรรม แผนกสามัญศึกษา สังกัดสำนักงานพระพุทธศาสนาแห่งชาติ จำแนกตามระดับชั้น	24
13	จำนวนนักเรียน นักศึกษาของ กศน. จำแนกตาม อำเภอและระดับการศึกษา	25
14	จำนวนโรงเรียนขยายโอกาส สังกัดสำนักงานคณะกรรมการการศึกษาขั้นพื้นฐาน	26
15	จำนวนสถานศึกษา จำนวนนักเรียนมัธยมศึกษาตอนต้น โรงเรียนขยายโอกาส ทางการศึกษา แยกเพศ สังกัดสำนักงานคณะกรรมการการศึกษาขั้นพื้นฐาน	26
16	จำนวนสถานศึกษา จำนวนนักเรียนก่อนประถมศึกษา จำแนกตามหน่วยงาน/ ระดับชั้น	27
17	จำนวนสถานศึกษา จำนวนนักเรียนประถมศึกษา จำแนกตามหน่วยงาน/ระดับชั้น	36
18	จำนวนสถานศึกษา จำนวนนักเรียนมัธยมศึกษาตอนต้น โรงเรียนขยายโอกาส ทางการศึกษา จำแนกตามหน่วยงาน/ระดับชั้น	44

สารบัญตาราง (ต่อ)

ตารางที่		หน้า
19	จำนวนสถานศึกษา จำนวนนักเรียนมัธยมศึกษาตอนต้น จำแนกตามหน่วยงาน/ ระดับชั้น	47
20	จำนวนสถานศึกษา จำนวนนักเรียนมัธยมศึกษาตอนปลาย จำแนกตามหน่วยงาน/ ระดับชั้น	49
21	จำนวนนักศึกษาระดับ ปวช. จำแนกตามสังกัด/ระดับชั้น	51
22	จำนวนนักศึกษาระดับ ปวส. จำแนกตามสังกัด/ระดับชั้น	51
23	จำนวนนักศึกษาระดับอนุปริญญา สังกัดสถาบันวิทยาลัยชุมชน กระทรวง การอุดมศึกษา วิทยาศาสตร์ วิจัยและนวัตกรรม	52
24	จำนวนนักศึกษาระดับปริญญา จำแนกตามสังกัด/ระดับการศึกษา	52
25	จำนวนนักเรียนรับจริงจำแนกประเภทความพิการ ของศูนย์การศึกษาพิเศษ ประจำ จังหวัดอุทัยธานี	53
26	จำนวนนักเรียนพิการเรียนรวม รวมทุกสังกัด จำแนกตามระดับชั้น	54
27	จำนวนนักเรียนออกกลางคัน รวมทุกสังกัด จำแนกตามระดับการศึกษา ปีการศึกษา 2564	54
28	จำนวนนักเรียนด้อยโอกาสทางการศึกษา สังกัดสำนักงานคณะกรรมการการศึกษา ขั้นพื้นฐาน	55
29	ผลการทดสอบทางการศึกษาระดับชาตินิยมขั้นพื้นฐาน (O-NET) สาระการเรียนรู้ ภาษาไทย ระดับชั้นประถมศึกษาปีที่ 6 ปีการศึกษา 2560-2564	56
30	ผลการทดสอบทางการศึกษาระดับชาตินิยมขั้นพื้นฐาน (O-NET) สาระการเรียนรู้ ภาษาอังกฤษ ระดับชั้นประถมศึกษาปีที่ 6 ปีการศึกษา 2560-2564	57
31	ผลการทดสอบทางการศึกษาระดับชาตินิยมขั้นพื้นฐาน (O-NET) สาระการเรียนรู้ คณิตศาสตร์ ระดับชั้นประถมศึกษาปีที่ 6 ปีการศึกษา 2560-2564	58
32	ผลการทดสอบทางการศึกษาระดับชาตินิยมขั้นพื้นฐาน (O-NET) สาระการเรียนรู้ วิทยาศาสตร์ ระดับชั้นประถมศึกษาปีที่ 6 ปีการศึกษา 2560-2564	59
33	ผลการทดสอบทางการศึกษาระดับชาตินิยมขั้นพื้นฐาน (O-NET) เฉลี่ยภาพรวม ของจังหวัด ระดับชั้นประถมศึกษาปีที่ 6 ปีการศึกษา 2560-2564	60
34	ผลการทดสอบทางการศึกษาระดับชาตินิยมขั้นพื้นฐาน (O-NET) สาระการเรียนรู้ ภาษาไทย ระดับชั้นมัธยมศึกษาปีที่ 3 ปีการศึกษา 2560-2564	61

สารบัญตาราง (ต่อ)

ตารางที่		หน้า
35	ผลการทดสอบทางการศึกษาระดับชาติด้านขั้นพื้นฐาน (O-NET) สาระการเรียนรู้ ภาษาอังกฤษ ระดับชั้นมัธยมศึกษาปีที่ 3 ปีการศึกษา 2560-2564	62
36	ผลการทดสอบทางการศึกษาระดับชาติด้านขั้นพื้นฐาน (O-NET) สาระการเรียนรู้ คณิตศาสตร์ ระดับชั้นมัธยมศึกษาปีที่ 3 ปีการศึกษา 2560-2564	63
37	ผลการทดสอบทางการศึกษาระดับชาติด้านขั้นพื้นฐาน (O-NET) สาระการเรียนรู้ วิทยาศาสตร์ ระดับชั้นมัธยมศึกษาปีที่ 3 ปีการศึกษา 2560-2564	64
38	ผลการทดสอบทางการศึกษาระดับชาติด้านขั้นพื้นฐาน (O-NET) เฉลี่ยภาพรวมของจังหวัด ระดับชั้นมัธยมศึกษาปีที่ 3 ปีการศึกษา 2560-2563	65
39	ผลการทดสอบทางการศึกษาระดับชาติด้านขั้นพื้นฐาน (O-NET) สาระการเรียนรู้ ภาษาไทย ระดับชั้นมัธยมศึกษาปีที่ 6 ปีการศึกษา 2560 -2564	66
40	ผลการทดสอบทางการศึกษาระดับชาติด้านขั้นพื้นฐาน (O-NET) สาระการเรียนรู้ ภาษาอังกฤษ ระดับชั้นมัธยมศึกษาปีที่ 6 ปีการศึกษา 2560-2564	67
41	ผลการทดสอบทางการศึกษาระดับชาติด้านขั้นพื้นฐาน (O-NET) สาระการเรียนรู้ คณิตศาสตร์ ระดับชั้นมัธยมศึกษาปีที่ 6 ปีการศึกษา 2560-2564	68
42	ผลการทดสอบทางการศึกษาระดับชาติด้านขั้นพื้นฐาน (O-NET) สาระการเรียนรู้ วิทยาศาสตร์ ระดับชั้นมัธยมศึกษาปีที่ 6 ปีการศึกษา 2560-2564	69
43	ผลการทดสอบทางการศึกษาระดับชาติด้านขั้นพื้นฐาน (O-NET) สาระการเรียนรู้ สังคมศึกษา ระดับชั้นมัธยมศึกษาปีที่ 6 ปีการศึกษา 2560-2564	70
44	ผลการทดสอบทางการศึกษาระดับชาติด้านขั้นพื้นฐาน (O-NET) เฉลี่ยภาพรวมของจังหวัด ระดับชั้นมัธยมศึกษาปีที่ 6 ปีการศึกษา 2560-2564	71
45	ผลการทดสอบทางการศึกษาระดับชาติด้านขั้นพื้นฐาน ด้านอาชีวศึกษา V-NET ระดับจังหวัด ปีการศึกษา 2560-2564	72
46	ผลการทดสอบทางการศึกษาระดับชาติด้านขั้นพื้นฐาน ด้านการศึกษา N-NET ระดับจังหวัด	73
47	จำนวนนักเรียนชั้นประถมศึกษาปีที่ 1 ที่ประเมินความสามารถด้านการอ่าน ของผู้เรียน (Reading Test : RT) ในจังหวัดอุทัยธานี ปีการศึกษา 2562-2564	74
48	ผลการประเมินความสามารถด้านการอ่านของผู้เรียน (Reading Test : RT) ชั้นประถมศึกษาปีที่ 1 <u>ด้านการอ่านออกเสียง</u> ปีการศึกษา 2562 - 2564 จำแนก รายสังกัด	75

สารบัญตาราง (ต่อ)

ตารางที่		หน้า
49	ผลการประเมินความสามารถด้านการอ่านของผู้เรียน (Reading Test : RT) ชั้นประถมศึกษาปีที่ 1 ด้านการอ่านรู้เรื่อง ปีการศึกษา 2562 - 2564 จำแนกรายสังกัด	76
50	ผลการประเมินความสามารถด้านการอ่านของผู้เรียน (Reading Test : RT) ชั้นประถมศึกษาปีที่ 1 รวมทั้ง 2 ด้าน ปีการศึกษา 2562 - 2564 จำแนกรายสังกัด	77
51	จำนวนนักเรียนและร้อยละจำแนกตามระดับคุณภาพ (ยกเว้นเด็กพิเศษ และ Walk-In) ตามผลการประเมินความสามารถด้านการอ่านของผู้เรียน (Reading Test : RT) ชั้นประถมศึกษาปีที่ 1 <u>ด้านการอ่านออกเสียง</u> ปีการศึกษา 2562 - 2564	78
52	จำนวนนักเรียนและร้อยละจำแนกตามระดับคุณภาพ (ยกเว้นเด็กพิเศษ และ Walk-In) ตามผลการประเมินความสามารถด้านการอ่านของผู้เรียน (Reading Test : RT) ชั้นประถมศึกษาปีที่ 1 ด้านการอ่านรู้เรื่อง ปีการศึกษา 2562 - 2564	80
53	จำนวนนักเรียนและร้อยละจำแนกตามระดับคุณภาพ (ยกเว้นเด็กพิเศษ และ Walk-In) ตามผลการประเมินความสามารถด้านการอ่านของผู้เรียน (Reading Test : RT) ชั้นประถมศึกษาปีที่ 1 รวมทั้ง 2 ด้าน ปีการศึกษา 2562 - 2564	82
54	จำนวนนักเรียนชั้นประถมศึกษาปีที่ 3 ที่ประเมินคุณภาพผู้เรียน (NT) ในจังหวัดอุทัยธานี ปีการศึกษา 2562-2564	84
55	ผลการประเมินคุณภาพผู้เรียน (NT) ชั้นประถมศึกษาปีที่ 3 ด้านคณิตศาสตร์ ปีการศึกษา 2562 - 2564 จำแนกรายสังกัด	85
56	ผลการประเมินคุณภาพผู้เรียน (NT) ชั้นประถมศึกษาปีที่ 3 ด้านภาษาไทย ปีการศึกษา 2562 - 2564 จำแนกรายสังกัด	86
57	ผลการประเมินคุณภาพผู้เรียน (NT) ชั้นประถมศึกษาปีที่ 3 รวมทั้ง 2 ด้าน ปีการศึกษา 2562 - 2564 จำแนกรายสังกัด	87
58	จำนวนนักเรียนและร้อยละจำแนกตามระดับคุณภาพ (ยกเว้นเด็กพิเศษ และ Walk-In) ตามผลการประเมินคุณภาพผู้เรียน (NT) ชั้นประถมศึกษาปีที่ 3 ด้านคณิตศาสตร์ ปีการศึกษา 2562 - 2564	88
59	จำนวนนักเรียนและร้อยละจำแนกตามระดับคุณภาพ (ยกเว้นเด็กพิเศษ และ Walk-In) ตามผลการประเมินคุณภาพผู้เรียน (NT) ชั้นประถมศึกษาปีที่ 3 ด้านภาษาไทย ปีการศึกษา 2562 - 2564	90

สารบัญตาราง (ต่อ)

ตารางที่		หน้า
60	จำนวนนักเรียนและร้อยละจำแนกตามระดับคุณภาพ (ยกเว้นเด็กพิเศษ และ Walk-In) ตามผลการประเมินคุณภาพผู้เรียน (NT) ชั้นประถมศึกษาปีที่ 3 รวมทั้ง 2 ด้าน ปีการศึกษา 2562 - 2564	92
61	ผลการทดสอบทางการศึกษาระดับชาตินี้ขั้นพื้นฐาน ด้านอาชีวศึกษา V-NET ระดับจังหวัด ปีการศึกษา 2560-2564	94
62	ผลการทดสอบทางการศึกษาระดับชาตินี้ขั้นพื้นฐาน ด้านการศึกษา N-NET ระดับจังหวัด ปีการศึกษา 2562-2564	95

สารบัญแนภูมิ

แผนภูมิที่		หน้า
14	แสดงผลการทดสอบทางการศึกษาระดับชาติขั้นพื้นฐาน (O-NET) สาระการเรียนรู้วิทยาศาสตร์ ระดับชั้นมัธยมศึกษาปีที่ 6 เปรียบเทียบปีการศึกษา 2560-2564	69
15	แสดงผลการทดสอบทางการศึกษาระดับชาติขั้นพื้นฐาน (O-NET) สาระการเรียนรู้สังคมศึกษา ศาสนาและวัฒนธรรม ระดับชั้นมัธยมศึกษาปีที่ 6 เปรียบเทียบปีการศึกษา 2560-2564	70
16	แสดงผลการทดสอบทางการศึกษาระดับชาติขั้นพื้นฐาน (O-NET) เฉลี่ยภาพรวมของจังหวัด ระดับชั้นมัธยมศึกษาปีที่ 6 เปรียบเทียบปีการศึกษา 2560-2564	71
17	แสดงผลการทดสอบทางการศึกษาระดับชาติขั้นพื้นฐาน V-NET เฉลี่ยภาพรวมของจังหวัด เปรียบเทียบปีการศึกษา 2560-2564	72
18	จำนวนนักเรียนชั้นประถมศึกษาปีที่ 1 ที่ประเมินความสามารถด้านการอ่านของผู้เรียน (Reading Test : RT) ในจังหวัดอุทัยธานี ปีการศึกษา 2562-2564	74
19	ผลการประเมินความสามารถด้านการอ่านของผู้เรียน (Reading Test : RT) ชั้นประถมศึกษาปีที่ 1 ด้านการอ่านออกเสียง ปีการศึกษา 2562 - 2564 จำแนกรายสังกัด	75
20	แสดงผลการประเมินความสามารถด้านการอ่านของผู้เรียน (Reading Test : RT) ชั้นประถมศึกษาปีที่ 1 ด้านการอ่านรู้เรื่อง ปีการศึกษา 2562-2564 จำแนกรายสังกัด	76
21	แสดงผลการประเมินความสามารถด้านการอ่านของผู้เรียน (Reading Test : RT) ชั้นประถมศึกษาปีที่ 1 รวมทั้ง 2 ด้าน ปีการศึกษา 2562-2564 จำแนกรายสังกัด	77
22	แสดงจำนวนนักเรียนจำแนกตามระดับคุณภาพ (ยกเว้นเด็กพิเศษ และ Walk-In) ตามผลการประเมินความสามารถด้านการอ่านของผู้เรียน (Reading Test : RT) ชั้นประถมศึกษาปีที่ 1 ด้านการอ่านออกเสียง ปีการศึกษา 2562 - 2564	78
23	แสดงจำนวนร้อยละจำแนกตามระดับคุณภาพ (ยกเว้นเด็กพิเศษ และ Walk-In) ตามผลการประเมินความสามารถด้านการอ่านของผู้เรียน (Reading Test : RT) ชั้นประถมศึกษาปีที่ 1 ด้านการอ่านออกเสียง ปีการศึกษา 2562 - 2564	79
24	แสดงจำนวนนักเรียนจำแนกตามระดับคุณภาพ (ยกเว้นเด็กพิเศษ และ Walk-In) ตามผลการประเมินความสามารถด้านการอ่านของผู้เรียน (Reading Test : RT) ชั้นประถมศึกษาปีที่ 1 ด้านการอ่านรู้เรื่อง ปีการศึกษา 2562 - 2564	80

สารบัญแนภูมิ

แนภูมิที่		หน้า
25	แสดงจำนวนร้อยละ จำแนกตามระดับคุณภาพ (ยกเว้นเด็กพิเศษ และ Walk-In) ตามผลการประเมินความสามารถด้านการอ่านของผู้เรียน (Reading Test : RT) ชั้นประถมศึกษาปีที่ 1 ด้านการอ่านรู้เรื่อง ปีการศึกษา 2562 - 2564	81
26	แสดงจำนวนนักเรียนจำแนกตามระดับคุณภาพ (ยกเว้นเด็กพิเศษ และ Walk-In) ตามผลการประเมินความสามารถด้านการอ่านของผู้เรียน (Reading Test : RT) ชั้นประถมศึกษาปีที่ 1 รวมทั้ง 2 ด้าน ปีการศึกษา 2562 - 2564	82
27	แสดงจำนวนร้อยละจำแนกตามระดับคุณภาพ (ยกเว้นเด็กพิเศษ และ Walk-In) ตามผลการประเมินความสามารถด้านการอ่านของผู้เรียน (Reading Test : RT) ชั้นประถมศึกษาปีที่ 1 รวมทั้ง 2 ด้าน ปีการศึกษา 2562 - 2564	83
28	จำนวนนักเรียนชั้นประถมศึกษาปีที่ 3 ที่ประเมินคุณภาพผู้เรียน (NT) ในจังหวัดอุดรธานี ปีการศึกษา 2562-2564	84
29	ผลการประเมินคุณภาพผู้เรียน (NT) ชั้นประถมศึกษาปีที่ 3 ด้านคณิตศาสตร์ ปีการศึกษา 2562 - 2564 จำแนกรายสังกัด	85
30	แสดงผลการประเมินคุณภาพผู้เรียน (NT) ชั้นประถมศึกษาปีที่ 3 ด้านภาษาไทย ปีการศึกษา 2562-2564 จำแนกรายสังกัด	86
31	แสดงผลการประเมินคุณภาพผู้เรียน (NT) ชั้นประถมศึกษาปีที่ 3 รวมทั้ง 2 ด้าน ปีการศึกษา 2562-2564 จำแนกรายสังกัด	87
32	แสดงจำนวนนักเรียนจำแนกตามระดับคุณภาพ (ยกเว้นเด็กพิเศษ และ Walk-In) ตามผลการประเมินคุณภาพผู้เรียน (NT) ชั้นประถมศึกษาปีที่ 3 ด้านคณิตศาสตร์ ปีการศึกษา 2562 - 2564	88
33	แสดงจำนวนร้อยละจำแนกตามระดับคุณภาพ (ยกเว้นเด็กพิเศษ และ Walk-In) ตามผลการประเมินคุณภาพผู้เรียน (NT) ชั้นประถมศึกษาปีที่ 3 ด้านคณิตศาสตร์ ปีการศึกษา 2562 - 2564	89
34	แสดงจำนวนนักเรียนจำแนกตามระดับคุณภาพ (ยกเว้นเด็กพิเศษ และ Walk-In) ตามผลการประเมินคุณภาพผู้เรียน (NT) ชั้นประถมศึกษาปีที่ 3 ภาษาไทย ปีการศึกษา 2562 - 2564	90

สารบัญแนภูมิ

แผนภูมิที่		หน้า
35	แสดงจำนวนร้อยละจำแนกตามระดับคุณภาพ (ยกเว้นเด็กพิเศษ และ Walk-In) ตามผลการประเมินคุณภาพผู้เรียน (NT) ชั้นประถมศึกษาปีที่ 3 ด้านภาษาไทย ปีการศึกษา 2562 - 2564	91
36	แสดงจำนวนนักเรียนจำแนกตามระดับคุณภาพ (ยกเว้นเด็กพิเศษ และ Walk-In) ตามผลการประเมินคุณภาพผู้เรียน (NT) ชั้นประถมศึกษาปีที่ 3 รวมทั้ง 2 ด้าน ปีการศึกษา 2562 - 2564	92
37	แสดงจำนวนร้อยละจำแนกตามระดับคุณภาพ (ยกเว้นเด็กพิเศษ และ Walk-In) ตามผลการประเมินคุณภาพผู้เรียน (NT) ชั้นประถมศึกษาปีที่ 3 รวมทั้ง 2 ด้าน ปีการศึกษา 2562 - 2564	93



ข้อมูลพื้นฐานจังหวัดอุทัยธานี

ข้อมูลทั่วไป

จังหวัดอุทัยธานีตั้งอยู่ตอนล่างสุดของภาคเหนือ อยู่ระหว่างเส้นรุ้งที่ 14 องศา 56 ลิปดาเหนือ ถึง 15 องศา 47 ลิปดาเหนือและเส้นแวงที่ 89 องศา 59 ลิปดาตะวันออก ถึง 100 องศา 7 ลิปดาตะวันออก บริเวณลุ่มน้ำสะแกกรังทางฝั่งตะวันตก มีพื้นที่ทั้งหมด 6,730 ตารางกิโลเมตร หรือประมาณ 4,206,404 ไร่ มีพื้นที่ขนาดใหญ่เป็นอันดับที่ 29 ของประเทศ โดยห่างจากกรุงเทพมหานครไปทางทิศเหนือตามถนนสายเอเชียประมาณ 206 กิโลเมตรแยกเข้าจังหวัดอุทัยธานีตามทางหลวงแผ่นดินหมายเลข 333 ที่บ้านท่าน้ำอ้อยประมาณ 16 กิโลเมตรถึงจังหวัดอุทัยธานี รวมระยะทาง 222 กิโลเมตร จังหวัดอุทัยธานีมีอาณาเขตติดต่อกับจังหวัดต่าง ๆ หลายจังหวัดดังนี้

ทิศเหนือ	ติดจังหวัดนครสวรรค์
ทิศใต้	ติดจังหวัดชัยนาท จังหวัดสุพรรณบุรีและจังหวัดกาญจนบุรี
ทิศตะวันออก	ติดจังหวัดนครสวรรค์และจังหวัดชัยนาท
ทิศตะวันตก	ติดจังหวัดกาญจนบุรี และจังหวัดตาก



สภาพภูมิประเทศ พื้นที่ส่วนใหญ่เป็นป่าและภูเขาลาดเทจากทิศตะวันตกลงมาทางทิศตะวันออก ทิศตะวันตก เป็นเทือกเขาสลับซับซ้อน และมีสภาพเป็นพื้นที่คุ้มครองเป็นป่าสงวนแห่งชาติ 9 แห่ง วนอุทยาน 2 แห่ง เขตห้ามล่าสัตว์ป่า 1 แห่ง และที่สำคัญมีเขตรักษาพันธุ์สัตว์ป่าห้วยขาแข้ง (อยู่ในเขตจังหวัดอุทัยธานี ประมาณ 1.5 ล้านไร่) ซึ่ง UNESCO ได้ประกาศขึ้นทะเบียนเป็นแหล่งมรดกโลกทางธรรมชาติ ตอนกลางของจังหวัดเป็นที่ดอนสลับพื้นที่ราบลักษณะเป็นลูกคลื่น ทิศตะวันออกเป็นพื้นที่ราบลุ่มที่เกิดจากตะกอนที่แม่น้ำพัดพามาและน้ำหลากท่วมพื้นที่ ทำให้มีความเหมาะสมในการทำเกษตร เพาะปลูก จากลักษณะพื้นที่ดังกล่าวทำให้จังหวัดอุทัยธานีประสบกับปัญหาขาดแคลนน้ำ ด้านทิศตะวันตกและหากปีใดมีน้ำมาก หรือน้ำหลากจะเกิดน้ำท่วมทางด้านทิศตะวันออกเป็นประจำ

จังหวัดอุทัยธานี แบ่งการปกครองออกเป็น 8 อำเภอประกอบด้วย อำเภอเมืองอุทัยธานี อำเภอทัพทัน อำเภอสว่างอารมณ์ อำเภอหนองฉาง อำเภอหนองขาหย่าง อำเภอบ้านไร่ อำเภอลานสัก และอำเภอห้วยคต จำนวนตำบล 70 ตำบล จำนวนหมู่บ้าน 642 หมู่บ้าน 108 ชุมชน มีประชากรรวมทั้งสิ้น 325,116 คน (ข้อมูลสถิติประชากรจากระบบสถิติทางการทะเบียน <https://stat.bora.dopa.go.th> สำนักบริหารการทะเบียน กรมการปกครอง แยกรายพื้นที่ระดับจังหวัดของจังหวัดอุทัยธานี ประจำปี 2564)

ตราประจำจังหวัด



รูปหล่อพลาจตุรมุข หน้าบรรณศาลาตราจักรีตั้งอยู่บนยอดเขาแก้วความหมายของตราประจำจังหวัดอุทัยธานี พลับพลาจตุรมุข หน้าบรรณศาลาตราจักรี เป็นที่ประดิษฐานพระบรมรูปของสมเด็จพระปฐมบรมมหาชนกนาถ แห่งพระบาทสมเด็จพระพุทธยอดฟ้าจุฬาโลกมหาราช รัชกาลที่ 1 ด้วยมีหลักฐานจากจดหมายเหตุว่า บ้านสะแกกรัง อันเป็นที่ตั้งของจังหวัดอุทัยธานี เป็นบ้านเกิดของสมเด็จพระปฐมมหาชนกนาถฯ ดังกล่าว ซึ่งมีพระนามเดิมว่า "ทองดี" รับราชการมีตำแหน่งเป็น พระอักษรสุนทรศาสตร์ เสมียนตรากรมมหาดไทย และเป็นเจ้าพระยาจักรีศรีอครักษ์ สมุหนายกเสนาบดี ในสมัยกรุงศรีอยุธยา ครั้นเมื่อพระบาทสมเด็จพระพุทธยอดฟ้าจุฬาโลกมหาราช (ทองด้วง) บุตรชายคนโต ได้สถาปนาเป็น "พระบรมราชจักรีวงศ์" ได้สถาปนาพระอัฐิพระบิดา เป็นที่ "สมเด็จพระชนกาธิบดี" เมื่อ พ.ศ.2338 ตรานี้เป็นรูปหล่อพลาจตุรมุข หน้าบรรณศาลาตราจักรี ตั้งอยู่บนยอดเขาแก้ว (เขาสะแกกรัง) อำเภอเมือง จังหวัดอุทัยธานี

คำขวัญจังหวัดอุทัยธานี

อุทัยธานี เมืองพระชนกจักรี
ปลาแรดรสดี ประเพณีเทโว
ส้มโอบ้านน้ำตก มรดกโลกห้วยขาแข้ง
แหล่งต้นน้ำสะแกกรัง ตลาดนัดดังโคกระบือ

ต้นไม้ประจำจังหวัด

ชื่อพรรณไม้ : ต้นสะเดา

ธงประจำจังหวัด



เป็นรูปสี่เหลี่ยมขนาด 120X180 ซม. แบ่งเป็นแถบสีตามแนวนอนเท่ากัน 2 สี คือริ้วธงส่วนบนเป็นสีเหลือง หมายถึง สีประจำพระบรมราชจักรีวงศ์ คือ พระมหากษัตริย์ ริ้วธงส่วนล่างเป็นสีเขียว หมายถึง สีประจำพระบรมราชสมภพ แห่งรัชกาลที่ 1 คือ วันพุธ ตรงกลางผืนธง เป็นตราประจำจังหวัดอุทัยธานี

อักษรย่อประจำจังหวัด

จังหวัดอุทัยธานี ใช้อักษรย่อว่า “อน”

ข้อมูลด้านการศึกษาเชิงปริมาณ

ตารางที่ 1 จำนวนสถานศึกษา นักเรียน ครู จำแนกตามหน่วยงาน

หน่วยงาน	จำนวน		
	สถานศึกษา (แห่ง)	ครู (คน)	นักเรียน/นักศึกษา (คน)
สพป.อุทัยธานี เขต 1	74	743	8,608
สพป.อุทัยธานี เขต 2	123	1,290	17,333
สพม.อนชน	21	703	12,979
ศูนย์การศึกษาพิเศษ ประจำจังหวัดอุทัยธานี	1	64	166
สำนักงาน กศน.จังหวัดอุทัยธานี	8	102	3,788
สถานศึกษาเอกชน	10	341	5,051
สถาบันอาชีวศึกษา	3	169	3,477
วิทยาลัยชุมชนอุทัยธานี	1	35	818
โรงเรียนในสังกัดเทศบาลเมืองอุทัยธานี	5	103	1,280
โรงเรียนพระปริยัติธรรม	2	18	45
ศูนย์พัฒนาเด็กเล็ก (อปท.)	154	335	4,008
ม.มหาจุฬาลงกรณ์ราชวิทยาลัย วิทยาลัยสงฆ์ อุทัยธานี	1	25	187
ม.รามคำแหง สาขาวิทยบริการเฉลิมพระเกียรติ จังหวัดอุทัยธานี	1	14	384
รวม	404	3,942	58,124

(ข้อมูล ณ วันที่ 10 มิถุนายน 2565)

หมายเหตุ : ข้อมูลของสถาบันอาชีวศึกษาและวิทยาลัยชุมชนอุทัยธานี เป็นข้อมูลที่รวมจำนวนนักศึกษา
ระดับสูงกว่า ปวช.

ตารางที่ 2 จำนวนสถานศึกษา สังกัดสำนักงานคณะกรรมการการศึกษาขั้นพื้นฐาน
จำแนกขนาดตามจำนวนนักเรียน

ขนาด	จำนวนสถานศึกษาตามสังกัด (แห่ง)		
	สพป.อน.เขต 1	สพป.อน.เขต 2	สพม.อนชน
ขนาดที่ 1 (1-120 คน)	52	81	1
ขนาดที่ 2 (121-200 คน)	13	24	4
ขนาดที่ 3 (201-300 คน)	5	8	5
ขนาดที่ 4 (301-499 คน)	2	7	5
ขนาดที่ 5 (500-1,499 คน)	2	2	3
ขนาดที่ 6 (1,500-2,400 คน)	-	1	3
ขนาดที่ 7 (2,500 คน ขึ้นไป)	-	-	-
รวม	74	123	21

(ข้อมูล ณ วันที่ 10 มิถุนายน 2565)

ตารางที่ 3 จำนวนนักเรียนก่อนประถมศึกษา-มัธยมศึกษาตอนปลาย/ปวช. จำแนกตามหน่วยงาน

หน่วยงาน	ก่อน ประถมศึกษา	ประถมศึกษา	มัธยมศึกษา ตอนต้น	มัธยมศึกษา ตอนปลาย	ปวช.	รวมนักเรียน
สพป.	5,297	18,269	2,375	-	-	25,941
สพม.	-	-	7,197	5,782	-	12,979
สช.	828	1,915	1,282	1,026	-	5,051
สอศ.	-	-	-	-	2,234	2,234
กศน.	-	153	1,395	2,117	-	3,665
โสมสคูต	-	5	-	1	-	6
อว.	-	-	-	-	364	364
สธ.	4,317	715	256	-	-	5,288
พศ.	-	-	33	12	-	45
กก.	-	-	-	-	-	0
อื่นๆ.....	-	-	-	-	-	0
รวม	10,442	21,057	12,538	8,938	2,598	55,573

(ข้อมูล ณ วันที่ 10 มิถุนายน 2565)

ตารางที่ 4 จำนวนนักเรียนในสถานศึกษาระหว่างภาครัฐและเอกชน

ก่อนประถมศึกษา		
ภาครัฐ	ภาคเอกชน	รวม
9,614	828	10,442
ประถมศึกษา		
ภาครัฐ	ภาคเอกชน	รวม
18,984	1,915	20,899
มัธยมศึกษาตอนต้น		
ภาครัฐ	ภาคเอกชน	รวม
9,861	1,282	11,143
มัธยมศึกษาตอนปลาย		
ภาครัฐ	ภาคเอกชน	รวม
5,794	1,026	6,820
ปวช.		
ภาครัฐ	ภาคเอกชน	รวม
2,598	-	2,598
รวมนักเรียนในสถานศึกษาระหว่างภาครัฐและเอกชน		
ภาครัฐ	ภาคเอกชน	รวม
46,851	5,051	51,902

(ข้อมูล ณ วันที่ 10 มิถุนายน 2565)

หมายเหตุ : จำนวนนักเรียนในสถานศึกษาภาครัฐไม่รวมข้อมูลนักเรียนของ กศน.

ตารางที่ 5 จำนวนนักเรียนระดับมัธยมศึกษาตอนปลายสายสามัญ (ม.4-6) : สายอาชีพ (ปวช. 1-3)

ระดับชั้น	จำนวน (คน)
มัธยมศึกษาปีที่ 4	2,465
มัธยมศึกษาปีที่ 5	2,265
มัธยมศึกษาปีที่ 6	2,090
รวมมัธยมศึกษาตอนปลาย	6,820
ปวช.1	913
ปวช.2	663
ปวช.3	1,022
รวม ปวช.	2,598

(ข้อมูล ณ วันที่ 10 มิถุนายน 2565)

ตารางที่ 6 จำนวนห้องเรียนจำแนกตามหน่วยงาน ในสังกัด/นอกสังกัดกระทรวงศึกษาธิการ

ในสังกัดกระทรวงศึกษาธิการ						
สพป.	สพม.	สศศ.	สช.	สอศ.	กศน.	โหมสคู
1,910	428	6	165	96	70	4

นอกสังกัดกระทรวงศึกษาธิการ				
อว.	สถ.	พศ.	กก.	อื่นๆ...
24	330	9	-	-

(ข้อมูล ณ วันที่ 10 มิถุนายน 2565)

ตารางที่ 7 จำนวนนักเรียน สังกัดสำนักงานคณะกรรมการการศึกษาขั้นพื้นฐาน
จำแนกตามหน่วยงาน/โรงเรียน/เพศ

ที่	หน่วยงาน/โรงเรียน	จำนวน		
		ชาย (คน)	หญิง (คน)	รวม (คน)
	สพป.อุทัยธานี เขต 1 (จำนวน 74 โรงเรียน)	4,478	4,130	8,608
	อำเภอเมืองอุทัยธานี (จำนวน 21 โรงเรียน)	1,258	1,213	2,471
1	บ้านเกาะเทโพ	31	28	59
2	วัดอัมพวัน (ประชาชนูทิศ)	18	13	31
3	วัดหนองตางู	35	30	65
4	บ้านท่าซุง	24	26	50
5	บ้านดงยางใต้	110	85	195
6	ชุมชนวัดท่าซุง (เลิศ-สินอุปถัมภ์)	59	63	122
7	วัดสังกัสรัตนคีรี	31	19	50
8	วัดบุญลือ สาขาวัดเขาพะวง	1	2	3
9	วัดบุญลือ (อุเทศประชาสรรค์)	3	6	9
10	วัดตานาด	5	7	12
11	วัดโนนเหล็ก(อุทัยประชาสรรค์)	18	12	30
12	วัดอุโปสถาราม	24	29	53
13	วัดจักษา	24	20	44
14	วัดหนองแก	21	27	48
15	อนุบาลวัดหนองเต่า	68	72	140
16	บ้านหนองโพธิ์	40	33	73
17	วัดหนองพังค่า (ประชานุกูล)	11	4	15
18	วัดเนื้อร้อน	18	10	28
19	วัดหาดทอง	12	6	18
20	วัดสะพานหิน	-	-	-
21	อนุบาลเมืองอุทัยธานี	705	721	1,426

(ข้อมูล ณ วันที่ 10 มิถุนายน 2565)

ตารางที่ 7 จำนวนนักเรียน สังกัดสำนักงานคณะกรรมการการศึกษาขั้นพื้นฐาน
จำแนกตามหน่วยงาน/โรงเรียน/เขต (ต่อ)

ที่	หน่วยงาน/โรงเรียน	จำนวน		
		ชาย (คน)	หญิง (คน)	รวม (คน)
	สพป.อุทัยธานี เขต 1 (จำนวน 74 โรงเรียน)	4,478	4,130	8,608
	อำเภอทัพทัน (จำนวน 19 โรงเรียน)	1,387	1,183	2,570
22	ชุมชนบ้านโคกหม้อ	118	88	206
23	บ้านโป่งแก้ง	93	86	179
24	บ้านวังเตย	99	99	198
25	บ้านวังเตย สาขาบ้านสาลี	12	5	17
26	บ้านหนองไผ่	18	11	29
27	วัดเขาปลิวี่	29	37	66
28	วัดตลุกตุ้	31	43	74
29	บ้านสวนขวัญ	134	106	240
30	อนุบาลทัพทัน(อุดมพิทยา)	459	420	879
31	วัดทุ่งนาไทย	10	8	18
32	บ้านคอดยาง	45	41	86
33	บ้านหนองขุย (นาคสวัสดิ์ประชานุเคราะห์)	80	48	128
34	บ้านหนองแห้ว	36	39	75
35	บ้านหนองหญ้าปล้อง	41	30	71
36	บ้านเนินเคว่า (พูลประชาสรรค์)	26	15	41
37	วัดวังสาริกา	15	7	22
38	วัดดงพิบูล	10	6	16
39	บ้านหนองเมน	75	52	127
40	วัดหนองสระ	56	42	98

(ข้อมูล ณ วันที่ 10 มิถุนายน 2565)

ตารางที่ 7 จำนวนนักเรียน สังกัดสำนักงานคณะกรรมการการศึกษาขั้นพื้นฐาน
จำแนกตามหน่วยงาน/โรงเรียน/เขต (ต่อ)

ที่	หน่วยงาน/โรงเรียน	จำนวน		
		ชาย (คน)	หญิง (คน)	รวม (คน)
	สพป.อุทัยธานี เขต 1 (จำนวน 74 โรงเรียน)	4,478	4,130	8,608
	อำเภอสว่างอารมณ์ (จำนวน 25 โรงเรียน)	1,573	1,432	3,005
41	วัดดอนหวาย	89	110	199
42	บ้านบ่อยาง	121	103	224
43	บ้านหนองตะเคียน	80	70	150
44	บ้านหนองรัก	54	52	106
45	บ้านวังเกษตร	117	106	223
46	บ้านเขาทองกลาง	21	11	32
47	บ้านทุ่งมน	174	154	328
48	บ้านหนองเข้	25	20	45
49	วัดวังบุญ	34	34	68
50	ชุมชนบ้านทุ่งสงบ	87	71	158
51	บ้านคลองข่อย	105	118	223
52	บ้านเขาพาลาด	27	23	50
53	บ้านหนองกี้	33	22	55
54	บ้านหนองแขวนกูป	32	18	50
55	บ้านหนองสมบูรณ์	64	66	130
56	วัดเขาหินเทิน	81	94	175
57	บ้านหนองชุมเห็ด	38	40	78
58	อนุบาลสว่างอารมณ์	182	163	345
59	บ้านเนินแก้ว	31	12	43
60	บ้านหนองยายดา	3	4	7

(ข้อมูล ณ วันที่ 10 มิถุนายน 2565)

ตารางที่ 7 จำนวนนักเรียน สังกัดสำนักงานคณะกรรมการการศึกษาขั้นพื้นฐาน
จำแนกตามหน่วยงาน/โรงเรียน/เขต (ต่อ)

ที่	หน่วยงาน/โรงเรียน	จำนวน		
		ชาย (คน)	หญิง (คน)	รวม (คน)
	สพป.อุทัยธานี เขต 1 (จำนวน 74 โรงเรียน)	4,478	4,130	8,608
	อำเภอสว่างอารมณ์ (จำนวน 25 โรงเรียน) (ต่อ)	1,573	1,432	3,005
61	วัดดงแขวน	44	30	74
62	บ้านสรรณารายณ์ สาขาบ้านหนองตะคลอง	8	20	28
63	บ้านหนองแวง	41	30	71
64	วัดเขาดาวเรือง	23	19	42
65	บ้านสรรณารายณ์	59	42	101
	อำเภอหนองขาหย่าง (จำนวน 9 โรงเรียน)	260	302	562
66	ชุมชนวัดดงขวาง	6	16	22
67	วัดดอนกลอย	43	37	80
68	วัดท่าโพ	45	44	89
69	วัดทุ่งพี้	25	21	46
70	อนุบาลหนองขาหย่าง	60	81	141
71	วัดหนองแพบ	19	24	43
72	วัดหนองระแหงเหนือ	19	28	47
73	บ้านหลุมเข้ามิตรภาพที่ 117	38	37	75
74	บ้านปากดง	5	14	19
	รวม	4,478	4,130	8,608

(ข้อมูล ณ วันที่ 10 มิถุนายน 2565)

(ข้อมูล ณ วันที่ 10 มิถุนายน 2565)

ตารางที่ 7 จำนวนนักเรียน สังกัดสำนักงานคณะกรรมการการศึกษาขั้นพื้นฐาน
จำแนกตามหน่วยงาน/โรงเรียน/เขต (ต่อ)

ที่	สังกัด/โรงเรียน	จำนวน		
		ชาย (คน)	หญิง (คน)	รวม (คน)
	สพป.อุทัยธานี เขต 2 (จำนวน 123 โรงเรียน)	8,977	8,351	17,328
	อำเภอหนองฉาง (จำนวน 28 โรงเรียน)	2,304	2,220	4,524
1	ชุมชนบ้านทุ่งนา	149	160	309
2	ชุมชนบ้านหนองงาแซง	49	35	84
3	บ้านเนินพยอม	38	22	60
4	บ้านน้ำพุพรหมานุสรณ์	15	17	32
5	บ้านป่าเลา	40	29	69
6	บ้านวังฆาลาด	29	20	49
7	วัดเทพนิมิต	19	13	32
8	วัดทุ่งโพ	14	22	36
9	บ้านเขากวางทอง	44	50	94
10	บ้านดงประดาพระ	38	36	74
11	บ้านท่าชะอม	132	113	245
12	บ้านประดาหัก	73	62	135
13	บ้านหนองกระทุ่ม	90	56	146
14	บ้านเนินสาธารณ์	9	7	16
15	บ้านหนองจิกยาว	38	22	60
16	วัดทุ่งหลวง (เจริญราษฎร์บำรุง)	52	49	101
17	วัดห้วยพระจันทร์	31	47	78
18	วัดหัวเมือง	18	16	34
19	บ้านจี้วาม	43	37	80
20	บ้านทุ่งใหญ่	14	9	23

(ข้อมูล ณ วันที่ 10 มิถุนายน 2565)

ตารางที่ 7 จำนวนนักเรียน สังกัดสำนักงานคณะกรรมการการศึกษาขั้นพื้นฐาน
จำแนกตามหน่วยงาน/โรงเรียน/เพศ (ต่อ)

ที่	สังกัด/โรงเรียน	จำนวน		
		ชาย (คน)	หญิง (คน)	รวม (คน)
	สพป.อุทัยธานี เขต 2 (จำนวน 123 โรงเรียน)	8,977	8,351	17,328
	อำเภอหนองฉาง (จำนวน 28 โรงเรียน)	2,304	2,220	4,524
21	บ้านบ่อทับใต้	3	-	3
22	บ้านล้อมเสือโฮก	23	15	38
23	บ้านห้วยไผ่ขุย	26	18	44
24	วัดปทุมทอง	24	20	44
25	วัดหนองบัว	93	89	182
26	วัดหนองมะกอก	49	42	91
27	วัดหนองยาง	49	41	90
28	อนุบาลวัดหนองขุนชาติ (อุทิศพิทยาคาร)	1,102	1,173	2,275
	อำเภอบ้านไร่ (จำนวน 51 โรงเรียน)	3,046	2,777	5,823
29	ชุมชนบ้านเมืองการุ้ง มิตรภาพที่ 52	216	246	462
30	บ้านเขาลูกโล่	54	47	101
31	บ้านใหม่คลองเคียน	38	30	68
32	บ้านคลองโป่ง	14	11	25
33	บ้านคลองตะขาบ	17	19	36
34	บ้านตะกรุด	18	13	31
35	บ้านวังพง	31	27	58
36	บ้านวังหิน	68	66	134
37	บ้านหนองแกเชียงราย	6	4	10
38	บ้านหนองอาสา	37	32	69
39	สง่ารวมราษฎร์	21	19	40

(ข้อมูล ณ วันที่ 10 มิถุนายน 2565)

ตารางที่ 7 จำนวนนักเรียน สังกัดสำนักงานคณะกรรมการการศึกษาขั้นพื้นฐาน
จำแนกตามหน่วยงาน/โรงเรียน/เพศ (ต่อ)

ที่	สังกัด/โรงเรียน	จำนวน		
		ชาย (คน)	หญิง (คน)	รวม (คน)
	สพป.อุทัยธานี เขต 2 (จำนวน 123 โรงเรียน)	8,982	8,351	17,333
	อำเภอบ้านไร่ (จำนวน 51 โรงเรียน)	3,046	2,777	5,823
40	บ้านเจ้าวัด	86	71	157
41	บ้านใหม่ร่มเย็น	11	14	25
42	บ้านคลองหวาย	94	80	174
43	บ้านดง	27	27	54
44	บ้านทุ่งน้อย	21	17	38
45	บ้านนาทุ่งเชือก	32	25	57
46	บ้านน้ำพุ	123	137	260
47	บ้านบุง	34	35	69
48	บ้านห้วยพลู	19	24	43
49	วัดทองกลาง	95	92	187
50	วัดผาทั้ง	47	52	99
51	วัดพุ่มป่าเพ็ญธรรม	23	16	39
52	วัดห้วยแห้ง	71	52	123
53	บ้านจัน	39	42	81
54	บ้านชัยสุราษฎร์	52	28	80
55	บ้านทุ่งนาสวน	14	29	43
56	บ้านร่องมะตุ๊ก	10	14	24
57	บ้านลานคา	51	47	98
58	บ้านหนองไม้แก่น	54	32	86
59	บ้านหนองจอก	90	82	172

ตารางที่ 7 จำนวนนักเรียน สังกัดสำนักงานคณะกรรมการการศึกษาขั้นพื้นฐาน
จำแนกตามหน่วยงาน/โรงเรียน/เขต (ต่อ)

ที่	สังกัด/โรงเรียน	จำนวน		
		ชาย (คน)	หญิง (คน)	รวม (คน)
	สพป.อุทัยธานี เขต 2 (จำนวน 123 โรงเรียน)	8,982	8,351	17,333
	อำเภอบ้านไร่ (จำนวน 51 โรงเรียน)	3,046	2,777	5,823
60	บ้านหนองปรกกล้วย	46	32	78
61	บ้านหนองฝาง	72	86	158
62	บ้านหินงามสามัคคี	31	35	66
63	บ้านหุซ้าง	170	151	321
64	บ้านใหม่คลองอ้งวะ	128	124	252
65	บ้านพุดอน	22	20	42
66	บ้านศาลากลาง	43	18	61
67	บ้านห้วยป่าปก	40	31	71
68	บ้านหินตุ้ม	20	19	39
69	บ้านอีมาดอีทราย	81	74	155
70	วัดสะพาน	34	24	58
71	อนุบาลบ้านไร่	327	285	612
72	บ้านใหม่หนองแก	40	34	74
73	บ้านพุด่อ	17	10	27
74	บ้านวังตอสามัคคี	11	22	33
75	บ้านหน้าฝายบึงตาโพ	32	35	67
76	บ้านห้วยบง	33	29	62
77	วัดทัพคล้าย	44	47	91
78	วัดทัพหมัน	266	214	480
79	วัดทัพหลวง	76	57	133

(ข้อมูล ณ วันที่ 10 มิถุนายน 2565)

ตารางที่ 7 จำนวนนักเรียน สังกัดสำนักงานคณะกรรมการการศึกษาขั้นพื้นฐาน
จำแนกตามหน่วยงาน/โรงเรียน/เขต (ต่อ)

ที่	สังกัด/โรงเรียน	จำนวน		
		ชาย (คน)	หญิง (คน)	รวม (คน)
	สพป.อุดรธานี เขต 2 (จำนวน 123 โรงเรียน)	8,982	8,351	17,333
	อำเภอสามชัย (จำนวน 31 โรงเรียน)	2,889	2,641	5,530
80	ชุมชนบ้านประดู่ยืน	36	42	78
81	บ้านเนินมะค่า	52	62	114
82	บ้านโกรกลี	152	135	287
83	บ้านทัพยายปอน	52	53	105
84	บ้านทุ่งสามแห่ง	94	96	190
85	บ้านน้ำรอบ	56	44	100
86	บ้านบุงกะเซอร์	14	9	23
87	บ้านหนองผักกาด	66	57	123
88	บ้านหนองม่วง	12	7	19
89	บ้านห้วยทราย	48	39	87
90	วัดเขาผาแรด	15	17	32
91	บ้านเพชรน้ำผึ้ง	53	52	105
92	บ้านโป่งสามสิบ	98	92	190
93	บ้านนาไร่เดียว	49	33	82
94	บ้านบุงอ้ายเจียม	196	176	372
95	บ้านปางไม้ไผ่	48	49	97
96	บ้านร่องตาที่	133	127	260
97	บ้านห้วยเปล้า	253	225	478
98	วัดเขาพระยาสังฆาราม	107	84	191
99	ห้วยขาแข้งวิทยาคม	165	151	316
100	อนุบาลสามชัย	475	481	956

ตารางที่ 7 จำนวนนักเรียน สังกัดสำนักงานคณะกรรมการการศึกษาขั้นพื้นฐาน
จำแนกตามหน่วยงาน/โรงเรียน/เขต (ต่อ)

ที่	สังกัด/โรงเรียน	จำนวน		
		ชาย (คน)	หญิง (คน)	รวม (คน)
	สพป.อุทัยธานี เขต 2 (จำนวน 123 โรงเรียน)	8,982	8,351	17,333
	อำเภอลานสัก (จำนวน 31 โรงเรียน)	2,889	2,641	5,530
101	ชุมชนบ้านทุ่งนางาม	108	74	182
102	บ้านเขาน้ำโจน	43	37	80
103	บ้านเขาวง	115	96	211
104	บ้านคลองชะนี	77	66	143
105	บ้านน้ำว้าง	28	26	54
106	บ้านบุงฝาง	31	40	71
107	บ้านป่าอ้อ	84	67	151
108	บ้านห้วยโศก	31	35	66
109	รัตนโกสินทร์2(สมโภชกรุงรัตนโกสินทร์ 200 ปี)	113	74	187
110	วัดเขาซ้องชัย	85	95	180
	อำเภอห้วยคต (จำนวน 13 โรงเรียน)	743	713	1,456
111	ไทยรัฐวิทยา 58 (ห้วยคตสามัคคี)	114	107	221
112	ชุมชนวัดสุวรรณบรรพต	37	33	70
113	บ้านหนองมะสัง	50	60	110
114	บ้านหนองล้นราษฎร์บำรุง	39	23	62
115	บ้านหินโง่น	18	30	48
116	อนุบาลห้วยคต (บ้านชุมทหารวิทยา)	106	104	210
117	อนุบาลห้วยคต(บ้านหนองจอกพัฒนา)	14	12	26
118	บ้านโป่งข่อย	34	25	59
119	บ้านกลาง	82	79	161
120	บ้านคลองแห้งวิทยา	58	54	112

ตารางที่ 7 จำนวนนักเรียน สังกัดสำนักงานคณะกรรมการการศึกษาขั้นพื้นฐาน
จำแนกตามหน่วยงาน/โรงเรียน/เพศ (ต่อ)

ที่	สังกัด/โรงเรียน	จำนวน		
		ชาย (คน)	หญิง (คน)	รวม (คน)
	สพป.อุดรธานี เขต 2 (จำนวน 123 โรงเรียน)	8,982	8,351	17,333
	อำเภอห้วยคต (จำนวน 13 โรงเรียน)	743	713	1,456
121	บ้านต๋องสูง	70	64	134
122	บ้านสมอทอง	99	99	198
123	บ้านหนองผักแพว	22	23	45
	รวม	8,982	8,351	17,333

(ข้อมูล ณ วันที่ 10 มิถุนายน 2565)

ตารางที่ 7 จำนวนนักเรียน สังกัดสำนักงานคณะกรรมการการศึกษาขั้นพื้นฐาน
จำแนกตามหน่วยงาน/โรงเรียน/เพศ (ต่อ)

ที่	สังกัด/โรงเรียน	จำนวน		
		ชาย (คน)	หญิง (คน)	รวม (คน)
	สพม.อนชน (จำนวน 21 โรงเรียน)	5,954	7,025	12,979
	อำเภอเมืองอุทัยธานี (จำนวน 3 โรงเรียน)	1,245	1,482	2,657
1	อุทัยวิทยาคม	1042	1299	2271
2	พุทธมงคลวิทยา	166	146	312
3	หนองเต่าวิทยา	37	37	74
	อำเภอกัททัน (จำนวน 2 โรงเรียน)	641	757	1,398
4	กัททันอนุสรณ์	385	482	867
5	ตลุกคู่วิทยาคม	256	275	531
	อำเภอสว่างอารมณ์ (จำนวน 2 โรงเรียน)	421	433	854
6	สว่างอารมณ์วิทยาคม	268	288	556
7	บ่อ่างวิทยา	153	145	298
	อำเภอหนองขาหย่าง (จำนวน 2 โรงเรียน)	246	262	508
8	หนองขาหย่างวิทยา	128	119	247
9	กาญจนานิเชกวิทยาลัย อุทัยธานี	118	143	261
	อำเภอหนองฉาง (จำนวน 3 โรงเรียน)	1,223	1,743	2,966
10	หนองฉางวิทยา	970	1,490	2,460
11	ทุ่งโพธิ์วิทยา	62	76	138
12	บ้านทุ่งนาวิทยา	191	177	368
	อำเภอบ้านไร่ (จำนวน 5 โรงเรียน)	1,379	1,538	2,917
13	บ้านไร่วิทยา	840	1,012	1,852
14	การุ้งวิทยาคม	244	219	463
15	ทองหลางวิทยาคม	78	92	170

(ข้อมูล ณ วันที่ 10 มิถุนายน 2565)

ตารางที่ 7 จำนวนนักเรียน สังกัดสำนักงานคณะกรรมการการศึกษาขั้นพื้นฐาน
จำแนกตามหน่วยงาน/โรงเรียน/เพศ (ต่อ)

ที่	สังกัด/โรงเรียน	จำนวน		
		ชาย (คน)	หญิง (คน)	รวม (คน)
	สพม.อนชน (จำนวน 21 โรงเรียน)	5,954	7,025	12,979
	อำเภอบ้านไร่ (จำนวน 5 โรงเรียน) (ต่อ)	1,379	1,538	2,917
16	หนองจอกประชานุสรณ์	120	130	250
17	วังหินวิทยาคม	97	85	182
	อำเภอลานสัก (จำนวน 2 โรงเรียน)	487	589	1,076
18	ลานสักวิทยา	353	424	777
19	ร่องตาทิวิทยา	134	165	299
	อำเภอห้วยคต (จำนวน 2 โรงเรียน)	312	291	603
20	ห้วยคตพิทยาคม	236	232	468
21	สมอทองปทีปพลีผลอุปถัมภ์	76	59	135
	รวม	5,954	7,025	12,979

(ข้อมูล ณ วันที่ 10 มิถุนายน 2565)

ตารางที่ 8 จำนวนนักเรียน สังกัดสำนักงานคณะกรรมการส่งเสริมการศึกษาเอกชน
จำแนกตามโรงเรียน/เทศ

ที่	สังกัด/โรงเรียน	จำนวน		
		ชาย (คน)	หญิง (คน)	รวม (คน)
	สถานศึกษาเอกชน (จำนวน 10 โรงเรียน)	2,293	2,758	5,051
	อำเภอเมืองอุดรธานี (จำนวน 4 โรงเรียน)	739	968	1,707
1	อนุศิษย์วิทยา 3	186	226	412
2	อนุศิษย์วิทยา 4	109	112	221
3	พิทักษ์ศิษย์วิทยา	300	292	592
4	พระสุธรรมยานเถระวิทยา	144	338	482
	อำเภอทับทัน (จำนวน 1 โรงเรียน)	30	34	64
5	อนุบาลจรณา	30	34	64
	อำเภอหนองผาง (จำนวน 2 โรงเรียน)	1,107	1,350	2,457
6	ทองประสาทเวทย์	306	325	631
7	อุทัยธรรมานุวัตรวิทยา	801	1,025	1,826
	อำเภอบ้านไร่ (จำนวน 3 โรงเรียน)	417	406	823
8	อนุบาลสีฟ้า	62	92	154
9	อนุบาลรัศมี	175	146	321
10	สีฟ้าพัฒนวิทย์	180	168	348
	รวม	2,293	2,758	5,051

(ข้อมูล ณ วันที่ 10 มิถุนายน 2565)

ตารางที่ 9 จำนวนนักศึกษา สังกัดสำนักงานคณะกรรมการการอาชีวศึกษา
จำแนกตามสถานศึกษา/ระดับชั้น

ที่	สถานศึกษา	จำนวน (คน)			
		ปวช.	ปวส.	ปริญญาตรี	รวม
	อำเภอเมืองอุทัยธานี (จำนวน 3 แห่ง)	2,427	1,208	127	3,762
1	วิทยาลัยเทคนิคอุทัยธานี	1,287	726	67	2,080
2	วิทยาลัยเกษตรและเทคโนโลยีอุทัยธานี	279	327	49	655
3	วิทยาลัยสารพัดช่างอุทัยธานี	668	74	-	742
	รวม	2,234	1,127	116	3,477

(ข้อมูล ณ วันที่ 10 มิถุนายน 2565)

ตารางที่ 10 จำนวนนักศึกษา สังกัดสถาบันวิทยาลัยชุมชน กระทรวงการอุดมศึกษา วิทยาศาสตร์ วิจัย
และนวัตกรรม จำแนกตามระดับชั้น

ที่	สถานศึกษา	จำนวน (คน)			
		ปวช.	ปวส.	อนุปริญญา	รวม
	อำเภอบ้านไร่ (จำนวน 1 แห่ง)	364	295	159	818
1	วิทยาลัยชุมชนอุทัยธานี	364	295	159	818
	รวม	364	295	159	818

(ข้อมูล ณ วันที่ 10 มิถุนายน 2565)

ตารางที่ 11 จำนวนนักเรียน สังกัดเทศบาลเมืองอุทัยธานี กรมส่งเสริมการปกครองท้องถิ่น
จำแนกตามระดับชั้น

ที่	หน่วยงาน/โรงเรียน	จำนวน (คน)			
		อนุบาล	ประถมศึกษา	ม.ต้น	รวม
	เทศบาลเมืองอุทัยธานี (จำนวน 5 แห่ง)	309	715	256	1,280
1	เทศบาลวัดหลวงราชาวาส	106	345	164	615
2	เทศบาลวัดธรรมโศภิต	26	55	0	81
3	ชุมชนเทศบาลวัดมณีสถิตกปิฏฐาราม	55	180	92	327
4	เทศบาลวัดอมฤตวารี	44	135	-	179
5	เทศบาลบ้านปากกะบาด	78	-	-	78
	รวม	309	715	256	1,280

(ข้อมูล ณ วันที่ 10 มิถุนายน 2565)

ตารางที่ 12 จำนวนนักเรียน โรงเรียนพระปริยัติธรรม แผนกสามัญศึกษา
สังกัดสำนักงานพระพุทธศาสนาแห่งชาติ จำแนกตามระดับชั้น

ที่	โรงเรียน	จำนวน (คน)		
		ม.ต้น	ม.ปลาย	รวม
	อำเภอเมืองอุทัยธานี (จำนวน 1 แห่ง)	24	-	24
1	โรงเรียนพระปริยัติธรรม แผนกสามัญศึกษา วัดมณีสถิตกปิฏฐาราม	24	-	24
	อำเภอหนองฉาง (จำนวน 1 แห่ง)	9	12	21
1	โรงเรียนอุทานอุทิศธรรมวิทยา	9	12	21
	รวม	33	12	45

(ข้อมูล ณ วันที่ 10 มิถุนายน 2565)

ตารางที่ 13 จำนวนนักเรียน นักศึกษาของ กศน. จำแนกตาม อำเภอและระดับการศึกษา

จังหวัด	ระดับการศึกษา (คน)				รวม (คน)
	ผู้ไม่รู้หนังสือ	ประถมศึกษา	ม.ต้น	ม.ปลาย	
กศน.อำเภอเมืองอุทัยธานี	20	88	360	428	896
กศน.อำเภอทัพทัน	20	15	171	317	523
กศน.อำเภอสว่างอารมณ์	10	11	256	431	708
กศน.อำเภอหนองขาหย่าง	20	7	173	194	394
กศน.อำเภอหนองฉาง	14	6	97	155	272
กศน.อำเภอบ้านไร่	14	11	129	204	358
กศน.อำเภอลานสัก	15	15	141	289	460
กศน.อำเภอห้วยคต	10	-	68	99	177
รวม	123	153	1,395	2,117	3,788

(ข้อมูล ณ วันที่ 10 มิถุนายน 2565)

ตารางที่ 14 จำนวนโรงเรียนขยายโอกาส สังกัดสำนักงานคณะกรรมการการศึกษาขั้นพื้นฐาน

ขนาด	จำนวนสถานศึกษาตามหน่วยงาน (แห่ง)	
	สพป.อน.เขต 1	สพป.อน.เขต 2
โรงเรียนขยายโอกาส	18	31

(ข้อมูล ณ วันที่ 10 มิถุนายน 2565)

ตารางที่ 15 จำนวนสถานศึกษา จำนวนนักเรียนมัธยมศึกษาตอนต้น โรงเรียนขยายโอกาสทางการศึกษา แยกเพศ สังกัดสำนักงานคณะกรรมการการศึกษาขั้นพื้นฐาน

หน่วยงาน	จำนวน			
	สถานศึกษา (แห่ง)	นักเรียนชาย (คน)	นักเรียนหญิง (คน)	รวมนักเรียน (คน)
สพป.อุทัยธานี เขต 1	18	471	334	805
สพป.อุทัยธานี เขต 2	31	897	673	1,570
รวม	49	1,368	1,007	2,375

(ข้อมูล ณ วันที่ 10 มิถุนายน 2564)

ตารางที่ 16 จำนวนสถานศึกษา จำนวนนักเรียนก่อนประถมศึกษา จำแนกตามหน่วยงาน/ระดับชั้น

ที่	หน่วยงาน/โรงเรียน	จำนวน (คน)			
		อ.1	อ.2	อ.3	รวม
1	สพ.อุทัยธานี เขต 1 (จำนวน 74 โรงเรียน)	131	783	856	1,770
	อำเภอเมืองอุทัยธานี (จำนวน 21 โรงเรียน)	58	256	235	549
1	บ้านเกาะเทโพ	-	2	1	3
2	วัดอัมพวัน (ประชานุทิศ)	-	3	7	10
3	วัดหนองตางู	-	8	9	17
4	บ้านท่าซุง	6	8	2	16
5	บ้านดงยางใต้	-	27	29	56
6	ชุมชนวัดท่าซุง (เลิศ-สินอุปถัมภ์)	-	12	13	25
7	วัดสังกัสรัตนคีรี	-	7	5	12
8	วัดบุญลือ สาขาวัดเขาพะวง	-	-	-	-
9	วัดบุญลือ (อุเทศประชาสรรค์)	-	1	1	2
10	วัดตานาด	-	3	2	5
11	วัดโนนเหล็ก(อุทัยประชาสรรค์)	-	-	3	3
12	วัดอุโปสถาราม	-	9	7	16
13	วัดจักษา	-	8	7	15
14	วัดหนองแก	-	3	8	11
15	อนุบาลวัดหนองเต่า	-	16	14	30
16	บ้านหนองโพธิ์	-	4	3	7
17	วัดหนองพังค่า (ประชานุกูล)	-	1	4	5
18	วัดเนื้อร้อน	2	5	1	8
19	วัดหาดทง	-	2	4	6
20	วัดสะพานหิน	-	-	-	-
21	อนุบาลเมืองอุทัยธานี	50	137	115	302
	อำเภอทัพทัน (จำนวน 19 โรงเรียน)	32	229	251	512
22	ชุมชนบ้านโคกหม้อ	-	13	28	41
23	บ้านโป่งแก้ง	7	20	11	38
24	บ้านวังเตย	-	12	9	21
25	บ้านวังเตย สาขาบ้านสาลี	-	1	2	3
26	บ้านหนองไผ่	5	5	4	14
27	วัดเขาปฐวี	-	5	4	9
28	วัดตลุกคู่	-	2	2	4

(ข้อมูล ณ วันที่ 10 มิถุนายน 2565)

ตารางที่ 16 จำนวนสถานศึกษา จำนวนนักเรียนก่อนประถมศึกษา จำแนกตามหน่วยงาน/ระดับชั้น (ต่อ)

ที่	หน่วยงาน/โรงเรียน	จำนวน (คน)			
		อ.1	อ.2	อ.3	รวม
1	สพป.อุทัยธานี เขต 1 (จำนวน 74 โรงเรียน) (ต่อ)	131	783	856	1,770
	อำเภอทัพทัน (จำนวน 19 โรงเรียน) (ต่อ)	32	229	251	512
29	บ้านสวนขวัญ	20	22	11	53
30	อนุบาลทัพทัน(อุดมพิทยา)	-	82	113	195
31	วัดทุ่งนาไทย	-	-	-	-
32	บ้านคอดยาง	-	8	13	21
33	บ้านหนองขุย (นาคสวัสดิ์ประชานุเคราะห์)	-	11	6	17
34	บ้านหนองแห้ว	-	9	11	20
35	บ้านหนองหญ้าปล้อง	-	4	5	9
36	บ้านเนินคว่ำ (พุลประชาสรรค์)	-	5	5	10
37	วัดวังสาริกา	-	6	3	9
38	วัดดงพิบูล	-	-	1	1
39	บ้านหนองเมน	-	17	17	34
40	วัดหนองสระ	-	7	6	13
	อำเภอสว่างอารมณ์ (จำนวน 25 โรงเรียน)	41	249	302	592
41	วัดดอนหวาย	-	16	23	39
42	บ้านบ่อยาง	-	22	25	47
43	บ้านหนองตะเคียน	-	9	8	17
44	บ้านหนองรัก	-	12	15	27
45	บ้านวังเกษตร	-	17	20	37
46	บ้านเขาทองกลาง	2	3	8	13
47	บ้านทุ่งมน	-	30	35	65
48	บ้านหนองเข้	5	5	2	12
49	วัดวังบุญ	-	7	5	12
50	ชุมชนบ้านทุ่งสงบ	-	5	14	19
51	บ้านคลองข่อย	-	17	14	31
52	บ้านเขาผาลาด	6	6	6	18
53	บ้านหนองกี้	-	-	-	-
54	บ้านหนองแขวนกูป	1	4	5	10
55	บ้านหนองสมบุรณ์	9	11	8	28

(ข้อมูล ณ วันที่ 10 มิถุนายน 2565)

ตารางที่ 16 จำนวนสถานศึกษา จำนวนนักเรียนก่อนประถมศึกษา จำแนกตามหน่วยงาน/ระดับชั้น (ต่อ)

ที่	หน่วยงาน/โรงเรียน	จำนวน (คน)			
		อ.1	อ.2	อ.3	รวม
1	สพป.อุทัยธานี เขต 1 (จำนวน 74 โรงเรียน) (ต่อ)	131	783	856	1,770
	อำเภอสว่างอารมณ์ (จำนวน 25 โรงเรียน) (ต่อ)	41	249	302	592
56	วัดเขาหินเทิน	11	16	12	39
57	บ้านหนองชุมเห็ด	7	8	15	30
58	อนุบาลสว่างอารมณ์	-	30	47	77
59	บ้านเนินก้าว	-	3	7	10
60	บ้านหนองยายดา	-	-	-	-
61	วัดดงแขวน	-	12	8	20
62	บ้านสรรนารายณ์ สาขาบ้านหนองตะคลอง	-	3	3	6
63	บ้านหนองแวง	-	5	10	15
64	วัดเขาดาวเรือง	-	3	5	8
65	บ้านสรรนารายณ์	-	5	7	12
	อำเภอหนองขาหย่าง (จำนวน 9 โรงเรียน)	-	49	68	117
66	ชุมชนวัดดงขวาง	-	5	2	7
67	วัดดอนกลอย	-	4	14	18
68	วัดท่าโพ	-	7	10	17
69	วัดทุ่งผึ้ง	-	5	8	13
70	อนุบาลหนองขาหย่าง	-	17	18	35
71	วัดหนองแพบ	-	2	5	7
72	วัดหนองระแหงเหนือ	-	5	7	12
73	บ้านหลุมเข้ามิตรภาพที่ 117	-	2	3	5
74	บ้านปากดง	-	2	1	3
2	สพป.อุทัยธานี เขต 2 (จำนวน 123 โรงเรียน)	126	1,653	1,748	3,527
	อำเภอหนองฉาง (จำนวน 28 โรงเรียน)	35	397	432	864
1	ชุมชนบ้านทุ่งนา	-	31	36	67
2	ชุมชนบ้านหนองงาแซง	-	8	6	14
3	บ้านเนินพยอม	-	6	7	13
4	บ้านน้ำพุพรหมานุสรณ์	-	3	5	8

(ข้อมูล ณ วันที่ 10 มิถุนายน 2565)

ตารางที่ 16 จำนวนสถานศึกษา จำนวนนักเรียนก่อนประถมศึกษา จำแนกตามหน่วยงาน/ระดับชั้น (ต่อ)

ที่	หน่วยงาน/โรงเรียน	จำนวน (คน)			
		อ.1	อ.2	อ.3	รวม
2	สพป.อุทัยธานี เขต 2 (จำนวน 123 โรงเรียน) (ต่อ)	126	1,653	1,748	3,527
	อำเภอหนองฉาง (จำนวน 28 โรงเรียน) (ต่อ)	35	397	432	864
5	บ้านป่าเลา	-	4	5	9
6	บ้านวังฆาตลาด	-	7	6	13
7	วัดเทพนิมิต	-	2	2	4
8	วัดทุ่งโพ	-	5	6	11
9	บ้านเขากวางทอง	-	6	8	14
10	บ้านดงประดาพระ	-	5	6	11
11	บ้านท่าชะอม	-	29	31	60
12	บ้านประดาหัก	-	10	14	24
13	บ้านหนองกระทุ่ม	-	14	18	32
14	บ้านเนินสาธารณ์	-	4	-	4
15	บ้านหนองจิกยาว	3	5	6	14
16	วัดทุ่งหลวง (เจริญราษฎร์บำรุง)	8	8	9	25
17	วัดห้วยพระจันทร์	9	4	8	21
18	วัดหัวเมือง	-	3	5	8
19	บ้านจิวงาม	3	11	10	24
20	บ้านทุ่งใหญ่	-	6	2	8
21	บ้านบ่อทับใต้	-	-	-	0
22	บ้านล้อมเสือโฮก	5	1	3	9
23	บ้านห้วยไผ่ชุย	-	3	5	8
24	วัดปทุมทอง	-	4	2	6
25	วัดหนองบัว	-	18	11	29
26	วัดหนองมะกอก	7	8	5	20
27	วัดหนองยาง	-	13	19	32
28	อนุบาลวัดหนองขุนชาติ (อุทิศพิทยาคาร)	-	179	197	376

(ข้อมูล ณ วันที่ 10 มิถุนายน 2565)

ตารางที่ 16 จำนวนสถานศึกษา จำนวนนักเรียนก่อนประถมศึกษา จำแนกตามหน่วยงาน/ระดับชั้น (ต่อ)

ที่	หน่วยงาน/โรงเรียน	จำนวน (คน)			
		อ.1	อ.2	อ.3	รวม
2	สพป.อุทัยธานี เขต 2 (จำนวน 123 โรงเรียน) (ต่อ)	126	1,653	1,748	3,527
	อำเภอบ้านไร่ (จำนวน 51 โรงเรียน)	45	579	574	1,198
29	ชุมชนบ้านเมืองการุ้ง มิตรภาพที่ 52	10	29	39	78
30	บ้านเขาลูกโล่	-	15	5	20
31	บ้านใหม่คลองเคียน	-	6	6	12
32	บ้านคลองโป่ง	-	1	2	3
33	บ้านคลองตะขาบ	4	7	5	16
34	บ้านตะกรุด	-	5	6	11
35	บ้านวังพง	-	7	11	18
36	บ้านวังหิน	-	12	16	28
37	บ้านหนองแกเชียงราย	-	-	2	2
38	บ้านหนองอาสา	-	7	10	17
39	สง่ารวมราษฎร์	3	1	4	8
40	บ้านเจ้าวัด	-	22	17	39
41	บ้านใหม่ร่มเย็น	-	2	3	5
42	บ้านคลองหวาย	-	21	12	33
43	บ้านดง	-	7	10	17
44	บ้านทุ่งน้อย	-	2	2	4
45	บ้านนาทุ่งเชือก	-	7	2	9
46	บ้านน้ำพุ	-	13	26	39
47	บ้านบุง	-	10	11	21
48	บ้านห้วยพลู	-	5	6	11
49	วัดทองกลาง	-	16	16	32
50	วัดผาตั้ง	-	11	5	16
51	วัดพุ่มบ่าเพ็ญธรรม	-	4	5	9
52	วัดห้วยแห้ง	-	5	12	17
53	บ้านจัน	-	11	9	20

(ข้อมูล ณ วันที่ 10 มิถุนายน 2565)

ตารางที่ 16 จำนวนสถานศึกษา จำนวนนักเรียนก่อนประถมศึกษา จำแนกตามหน่วยงาน/ระดับชั้น (ต่อ)

ที่	หน่วยงาน/โรงเรียน	จำนวน (คน)			
		อ.1	อ.2	อ.3	รวม
2	สพป.อุทัยธานี เขต 2 (จำนวน 123 โรงเรียน) (ต่อ)	126	1,653	1,748	3,527
	อำเภอบ้านไร่ (จำนวน 51 โรงเรียน) (ต่อ)	45	579	574	1,198
54	บ้านซับสุราษฎร์	9	12	9	30
55	บ้านทุ่งนาสวน	-	2	8	10
56	บ้านร่องมะดุก	-	5	2	7
57	บ้านลานคา	-	11	10	21
58	บ้านหนองไม้แก่น	-	8	9	17
59	บ้านหนองจอก	6	22	23	51
60	บ้านหนองบ่มกล้วย	-	10	5	15
61	บ้านหนองฝาง	13	14	8	35
62	บ้านหินงามสามัคคี	-	9	8	17
63	บ้านหูก้าง	-	28	35	63
64	บ้านใหม่คลองอั้งวะ	-	28	26	54
65	บ้านพุดอน	-	5	5	10
66	บ้านศาลาคลอง	-	13	7	20
67	บ้านห้วยป่าปก	-	7	7	14
68	บ้านหินตุ้ม	-	5	5	10
69	บ้านอีมาดอีทราย	-	8	7	15
70	วัดสะน่า	-	5	3	8
71	อนุบาลบ้านไร่	-	69	66	135
72	บ้านใหม่หนองแก	-	14	7	21
73	บ้านพุด่อ	-	4	6	10
74	บ้านวังตอสามัคคี	-	5	3	8
75	บ้านหน้าฝายบึงตาโพ	-	6	7	13
76	บ้านห้วยบง	-	5	12	17
77	วัดทัพคล้าย	-	12	10	22
78	วัดทัพหมั่น	-	32	31	63
79	วัดทัพหลวง	-	14	13	27

(ข้อมูล ณ วันที่ 10 มิถุนายน 2565)

ตารางที่ 16 จำนวนสถานศึกษา จำนวนนักเรียนก่อนประถมศึกษา จำแนกตามหน่วยงาน/ระดับชั้น (ต่อ)

ที่	หน่วยงาน/โรงเรียน	จำนวน (คน)			
		อ.1	อ.2	อ.3	รวม
2	สพป.อุทัยธานี เขต 2 (จำนวน 123 โรงเรียน)	126	1,653	1,748	3,527
	อำเภอลานสัก (จำนวน 31 โรงเรียน)	44	518	594	1,156
80	ชุมชนบ้านประดู่ยืน	-	12	16	28
81	บ้านเนินมะค่า	-	8	10	18
82	บ้านโกรกลี	-	15	25	40
83	บ้านทัพยายปอน	-	18	10	28
84	บ้านทุ่งสามแแห่ง	-	12	17	29
85	บ้านน้ำรอบ	-	14	14	28
86	บ้านบุงกะเซอร์	-	2	2	4
87	บ้านหนองผักกาด	-	13	12	25
88	บ้านหนองม่วง	-	5	3	8
89	บ้านห้วยทราย	-	9	15	24
90	วัดเขาผาแรด	-	1	3	4
91	บ้านเพชรน้ำผึ้ง	-	17	14	31
92	บ้านโป่งสามสิบ	-	16	22	38
93	บ้านนาไร่เดียว	-	6	11	17
94	บ้านบุงอ้ายเจียม	-	20	31	51
95	บ้านปางไม้ไผ่	-	14	5	19
96	บ้านร่องตาที่	-	26	33	59
97	บ้านห้วยเปกล้า	-	36	57	93
98	วัดเขาพระยาสังฆาราม	-	21	27	48
99	ห้วยขาแข้งวิทยาคม	-	27	28	55
100	อนุบาลลานสัก	44	101	102	247
101	ชุมชนบ้านทุ่งนางาม	-	14	15	29
102	บ้านเขาน้ำโจน	-	6	10	16
103	บ้านเขาวง	-	23	19	42
104	บ้านคลองชะนี	-	18	21	39
105	บ้านน้ำวัง	-	8	4	12
106	บ้านบุงฝาง	-	12	4	16
107	บ้านป่าอ้อ	-	12	10	22

(ข้อมูล ณ วันที่ 10 มิถุนายน 2565)

ตารางที่ 16 จำนวนสถานศึกษา จำนวนนักเรียนก่อนประถมศึกษา จำแนกตามหน่วยงาน/ระดับชั้น (ต่อ)

ที่	หน่วยงาน/โรงเรียน	จำนวน (คน)			
		อ.1	อ.2	อ.3	รวม
2	สพป.อุทัยธานี เขต 2 (จำนวน 123 โรงเรียน)	126	1,653	1,748	3,527
	อำเภอลานสัก (จำนวน 31 โรงเรียน) (ต่อ)	44	518	594	1,156
108	บ้านห้วยโคก	-	13	4	17
109	รัตนโกสินทร์2(สมโภชกรุงรัตนโกสินทร์ 200 ปี)	-	8	19	27
110	วัดเขาซ้องชัย	-	11	31	42
	อำเภอห้วยคต (จำนวน 13 โรงเรียน)	2	159	148	309
111	ไทยรัฐวิทยา 58 (ห้วยคตสามัคคี)	-	27	24	51
112	ชุมชนวัดสุวรรณบรรพต	2	9	9	20
113	บ้านหนองมะสัง	-	7	6	13
114	บ้านหนองล้นราษฎร์บำรุง	-	8	10	18
115	บ้านหินโง่ง	-	7	9	16
116	อนุบาลห้วยคต (บ้านชุมทหารวิทยา)	-	31	26	57
117	อนุบาลห้วยคต(บ้านหนองจอกพัฒนา)	-	-	-	0
118	บ้านโป่งข่อย	-	6	10	16
119	บ้านกลาง	-	8	10	18
120	บ้านคลองแห้งวิทยา	-	15	7	22
121	บ้านตลิ่งสูง	-	8	9	17
122	บ้านสมอทอง	-	28	21	49
123	บ้านหนองผักแพว	-	5	7	12
3	สถานศึกษาเอกชน (จำนวน 7 โรงเรียน)	212	315	301	828
	อำเภอเมืองอุทัยธานี (จำนวน 3 โรงเรียน)	98	138	127	363
1	พิทักษ์ศิษย์วิทยา	52	56	60	168
2	อนุศิษย์วิทยา 3	29	54	36	119
3	อนุศิษย์วิทยา 4	17	28	31	76
	อำเภอทัพทัน (จำนวน 1 โรงเรียน)	25	18	21	64
4	อนุบาลจรณา	25	18	21	64
	อำเภอหนองฉาง (จำนวน 1 โรงเรียน)	35	52	55	142
5	ทองประสาธเวทย์	35	52	55	142

(ข้อมูล ณ วันที่ 10 มิถุนายน 2565)

ตารางที่ 16 จำนวนสถานศึกษา จำนวนนักเรียนก่อนประถมศึกษา จำแนกตามหน่วยงาน/ระดับชั้น (ต่อ)

ที่	หน่วยงาน/โรงเรียน	จำนวน (คน)			
		อ.1	อ.2	อ.3	รวม
3	สถานศึกษาเอกชน (จำนวน 7 โรงเรียน) (ต่อ)	212	315	301	828
	อำเภอบ้านไร่ (จำนวน 2 โรงเรียน)	54	107	98	259
6	อนุบาลสีฟ้า	30	58	66	154
7	อนุบาลรัศมี	24	49	32	105
4	เทศบาลเมืองอุทัยธานี (จำนวน 5 โรงเรียน)	99	96	114	309
	อำเภอเมืองอุทัยธานี (จำนวน 5 โรงเรียน)	99	96	114	309
1	รร.เทศบาลวัดหลวงราชवास	28	34	44	106
2	รร.เทศบาลวัดธรรมโศภิต	9	6	11	26
3	รร.ชุมชนเทศบาลวัดมณีสถิตกปิฎฐาราม	16	17	22	55
4	รร.เทศบาลวัดอมฤตวารี	16	11	17	44
5	รร.เทศบาลบ้านปากกะบาด	30	28	20	78
รวมนักเรียนก่อนประถมศึกษา		568	2,847	3,019	6,434

(ข้อมูล ณ วันที่ 10 มิถุนายน 2565)

ตารางที่ 17 จำนวนสถานศึกษา จำนวนนักเรียนประถมศึกษา จำแนกตามหน่วยงาน/ระดับชั้น

ที่	หน่วยงาน/โรงเรียน	จำนวน (คน)						รวม
		ป.1	ป.2	ป.3	ป.4	ป.5	ป.6	
1	สพ.อุทัยธานี เขต 1 (จำนวน 74 โรงเรียน)	955	973	1,033	1,006	1,093	973	6,033
	อำเภอเมืองอุทัยธานี (จำนวน 21 โรงเรียน)	309	312	325	290	355	278	1,869
1	บ้านเกาะเทโพ	1	1	5	8	5	4	24
2	วัดอัมพวัน (ประชาชนุทิศ)	4	4	4	1	6	2	21
3	วัดหนองตางู	10	5	7	7	13	6	48
4	บ้านท่าซุง	3	7	7	3	9	5	34
5	บ้านดงยางใต้	25	29	20	21	25	19	139
6	ชุมชนวัดท่าซุง (เลิศ-สินอุปถัมภ์)	13	17	15	12	20	20	97
7	วัดสังกัสรัตนคีรี	8	6	7	5	7	5	38
8	วัดบุญลือ สาขาวัดเขาพะวง	-	-	3	-	-	-	3
9	วัดบุญลือ (อุเทศประชาสรรค์)	1	2	1	3	-	-	7
10	วัดตานาด	1	1	-	2	3	-	7
11	วัดโนนเหล็ก(อุทัยประชาสรรค์)	1	3	11	5	3	4	27
12	วัดอุโปสถาราม	7	3	5	9	9	4	37
13	วัดจักษา	-	9	5	3	5	7	29
14	วัดหนองแก	4	6	6	4	11	6	37
15	อนุบาลวัดหนองเต่า	14	15	23	19	24	15	110
16	บ้านหนองโพธิ์	8	4	4	7	7	15	45
17	วัดหนองพังค่า (ประชานุกุล)	3	2	1	3	1	-	10
18	วัดเนื้อร้อน	2	5	1	1	6	5	20
19	วัดหาดทง	4	2	1	1	3	1	12
20	วัดสะพานหิน	-	-	-	-	-	-	-
21	อนุบาลเมืองอุทัยธานี	200	191	199	176	198	160	1,124
	อำเภอทัพทัน (จำนวน 19 โรงเรียน)	276	286	302	300	317	280	1,761
22	ชุมชนบ้านโคกหม้อ	18	23	15	22	15	13	106
23	บ้านโป่งแก้ง	16	16	16	17	20	16	101
24	บ้านวังเตย	16	20	13	20	23	15	107
25	บ้านวังเตย สาขาบ้านสาลี	2	4	2	1	2	3	14
26	บ้านหนองไผ่	-	5	6	-	2	2	15
27	วัดเขาปฐวี	11	12	7	12	14	1	57
28	วัดตลุกคู่	10	10	14	9	12	15	70

(ข้อมูล ณ วันที่ 10 มิถุนายน 2565)

ตารางที่ 17 จำนวนสถานศึกษา จำนวนนักเรียนประถมศึกษา จำแนกตามหน่วยงาน/ระดับชั้น (ต่อ)

ที่	หน่วยงาน/โรงเรียน	จำนวน (คน)						
		ป.1	ป.2	ป.3	ป.4	ป.5	ป.6	รวม
1	สพป.อุทัยธานี เขต 1 (จำนวน 74 โรงเรียน) (ต่อ)	955	973	1,033	1,006	1,093	973	6,033
	อำเภอทัพทัน (จำนวน 19 โรงเรียน) (ต่อ)	276	286	302	300	317	280	1,761
29	บ้านสวนขวัญ	25	16	22	19	26	19	127
30	อนุบาลทัพทัน(อุดมพิทยา)	107	104	131	125	107	110	684
31	วัดทุ่งนาไทย	-	2	3	1	6	6	18
32	บ้านคอดยาง	12	14	8	2	17	12	65
33	บ้านหนองขุย (นาคสวัสดิ์ประชานุเคราะห์)	7	4	10	18	12	13	64
34	บ้านหนองแห้ว	8	13	12	6	6	10	55
35	บ้านหนองหญ้าปล้อง	1	4	4	10	13	9	41
36	บ้านเนินคว่ำ (พุลประชาสรรค์)	4	2	10	4	6	5	31
37	วัดวังสาริกา	5	-	1	2	4	1	13
38	วัดดงพิบูล	2	4	2	2	4	1	15
39	บ้านหนองเมน	12	20	17	15	12	17	93
40	วัดหนองสระ	20	13	9	15	16	12	85
	อำเภอสว่างอารมณ์ (จำนวน 25 โรงเรียน)	315	310	339	338	341	343	1,986
41	วัดดอนหวาย	22	19	26	31	33	29	160
42	บ้านบ่อยาง	32	28	29	23	29	36	177
43	บ้านหนองตะเคียน	10	14	20	28	6	12	90
44	บ้านหนองรัก	14	15	14	11	10	15	79
45	บ้านวังเกษตร	17	17	20	26	27	16	123
46	บ้านเขาทองกลาง	1	3	10	5	-	-	19
47	บ้านทุ่งมน	29	37	22	24	24	34	170
48	บ้านหนองเข้	4	9	4	4	8	4	33
49	วัดวังบุญ	10	11	7	9	9	10	56
50	ชุมชนบ้านทุ่งสงบ	10	13	15	17	24	21	100
51	บ้านคลองข่อย	17	18	23	20	21	30	129
52	บ้านเขาผาลาด	8	6	5	6	6	1	32
53	บ้านหนองกี้	4	4	7	9	3	8	35
54	บ้านหนองแขวนกูป	5	10	10	3	8	4	40
55	บ้านหนองสมบูรณ์	11	12	15	16	7	14	75
56	วัดเขาหินเทิน	21	6	17	12	19	14	89

(ข้อมูล ณ วันที่ 10 มิถุนายน 2565)

ตารางที่ 17 จำนวนสถานศึกษา จำนวนนักเรียนประถมศึกษา จำแนกตามหน่วยงาน/ระดับชั้น (ต่อ)

ที่	หน่วยงาน/โรงเรียน	จำนวน (คน)						
		ป.1	ป.2	ป.3	ป.4	ป.5	ป.6	รวม
1	สพป.อุทัยธานี เขต 1 (จำนวน 74 โรงเรียน) (ต่อ)	955	973	1,033	1,006	1,093	973	6,033
	อำเภอสว่างอารมณ์ (จำนวน 25 โรงเรียน) (ต่อ)	315	310	339	338	341	343	1,986
57	บ้านหนองชุมเห็ด	10	2	10	9	9	8	48
58	อนุบาลสว่างอารมณ์	46	43	42	39	54	44	268
59	บ้านเนินแก้ว	5	9	1	8	6	4	33
60	บ้านหนองยายตา	1	2	1	1	1	1	7
61	วัดดงแขวน	7	10	10	12	4	11	54
62	บ้านสระนารายณ์ สาขาบ้านหนองตะคลอง	3	2	7	5	3	2	22
63	บ้านหนองแวง	13	6	13	5	9	10	56
64	วัดเขาดาวเรือง	5	6	4	6	9	4	34
65	บ้านสระนารายณ์	10	8	7	9	12	11	57
	อำเภอหนองขาหย่าง (จำนวน 9 โรงเรียน)	55	65	67	78	80	72	417
66	ชุมชนวัดดงขวาง	1	2	4	-	5	3	15
67	วัดดอนกลอย	3	14	8	13	14	10	62
68	วัดท่าโพ	15	13	11	11	11	11	72
69	วัดทุ่งผึ้ง	5	8	7	5	8	-	33
70	อนุบาลหนองขาหย่าง	14	15	22	24	17	14	106
71	วัดหนองแพบ	7	8	3	7	6	5	36
72	วัดหนองระแหงเหนือ	3	2	5	8	6	11	35
73	บ้านหลุมเข้ามิตรภาพที่ 117	3	3	4	5	12	15	42
74	บ้านปากดง	4	-	3	5	1	3	16
2	สพป.อุทัยธานี เขต 2 (จำนวน 123 โรงเรียน)	1,862	1,976	1,962	2,230	2,165	2,041	12,236
	อำเภอหนองฉาง (จำนวน 28 โรงเรียน)	505	537	558	648	617	609	3,474
1	ชุมชนบ้านทุ่งนา	37	40	41	53	40	31	242
2	ชุมชนบ้านหนองงาแซง	6	9	13	17	13	12	70
3	บ้านเนินพยอม	10	6	8	10	6	7	47
4	บ้านน้ำพุพรหมานุสรณ์	3	5	5	3	5	3	24
5	บ้านป่าเลา	9	8	3	4	2	13	39
6	บ้านวังผาลาด	6	2	13	3	8	4	36

(ข้อมูล ณ วันที่ 10 มิถุนายน 2565)

ตารางที่ 17 จำนวนสถานศึกษา จำนวนนักเรียนประถมศึกษา จำแนกตามหน่วยงาน/ระดับชั้น (ต่อ)

ที่	หน่วยงาน/โรงเรียน	จำนวน (คน)						
		ป.1	ป.2	ป.3	ป.4	ป.5	ป.6	รวม
2	สพป.อุทัยธานี เขต 2 (จำนวน 123 โรงเรียน) (ต่อ)	1,862	1,976	1,962	2,230	2,165	2,041	12,236
	อำเภอหนองฉาง (จำนวน 28 โรงเรียน) (ต่อ)	505	537	558	648	617	609	3,474
7	วัดเทพนิมิต	6	6	4	4	3	5	28
8	วัดทุ่งโพ	4	4	4	4	5	4	25
9	บ้านเขากวางทอง	14	14	9	18	11	14	80
10	บ้านดงประดาพระ	15	10	9	8	9	12	63
11	บ้านท่าชะอม	29	31	28	30	41	26	185
12	บ้านประดาหัก	9	9	12	15	18	19	82
13	บ้านหนองกระพุ่ม	17	7	13	15	12	15	79
14	บ้านเนินสาธารณ์	-	-	-	5	3	4	12
15	บ้านหนองจิกยาว	7	5	9	12	4	9	46
16	วัดทุ่งหลวง (เจริญราษฎร์บำรุง)	4	12	8	9	12	7	52
17	วัดห้วยพระจันทร์	13	11	7	12	5	9	57
18	วัดหัวเมือง	6	6	4	1	6	3	26
19	บ้านจิวงาม	12	10	7	8	7	12	56
20	บ้านทุ่งใหญ่	-	2	5	4	2	2	15
21	บ้านบ่อทับใต้	-	-	1	-	2	-	3
22	บ้านล่อมเสื่อโฮก	4	6	3	7	3	6	29
23	บ้านห้วยไผ่ขุย	4	6	10	4	6	6	36
24	วัดปทุมทอง	5	6	2	6	14	5	38
25	วัดหนองบัว	11	20	21	18	18	21	109
26	วัดหนองมะกอก	4	4	7	10	6	7	38
27	วัดหนองยาง	7	10	10	11	10	10	58
28	อนุบาลวัดหนองขุนชาติ (อุทิศพิทยาคาร)	263	288	302	357	346	343	1,899
	อำเภอบ้านไร่ (จำนวน 51 โรงเรียน)	615	653	663	720	752	680	4,083
29	ชุมชนบ้านเมืองการุ้ง มิตรภาพที่ 52	55	56	67	73	60	73	384
30	บ้านเขาลูกไล่	10	13	4	12	15	9	63
31	บ้านใหม่คลองเคียน	6	7	13	3	11	1	41
32	บ้านคลองโป่ง	6	1	3	2	6	4	22

(ข้อมูล ณ วันที่ 10 มิถุนายน 2565)

ตารางที่ 17 จำนวนสถานศึกษา จำนวนนักเรียนประถมศึกษา จำแนกตามหน่วยงาน/ระดับชั้น (ต่อ)

ที่	หน่วยงาน/โรงเรียน	จำนวน (คน)						
		ป.1	ป.2	ป.3	ป.4	ป.5	ป.6	รวม
2	สพป.อุทัยธานี เขต 2 (จำนวน 123 โรงเรียน) (ต่อ)	1,862	1,976	1,962	2,230	2,165	2,041	12,236
	อำเภอบ้านไร่ (จำนวน 51 โรงเรียน) (ต่อ)	615	653	663	720	752	680	4,083
33	บ้านคลองตะขาบ	2	2	3	3	4	6	20
34	บ้านตะกรุด	6	4	1	7	1	1	20
35	บ้านวังพง	5	5	11	10	3	6	40
36	บ้านวังหิน	17	14	12	18	26	19	106
37	บ้านหนองแกเชียงราย	1	2	1	-	2	2	8
38	บ้านหนองอาสา	6	11	8	14	10	3	52
39	สง่ารวมราษฎร์	4	6	4	3	8	7	32
40	บ้านเจ้าวัด	17	14	21	19	20	27	118
41	บ้านใหม่ร่มเย็น	2	2	2	5	5	4	20
42	บ้านคลองหวาย	25	16	14	19	10	19	103
43	บ้านดง	9	4	3	6	11	4	37
44	บ้านทุ่งน้อย	1	7	14	7	3	2	34
45	บ้านนาทุ่งเชือก	5	13	10	4	9	7	48
46	บ้านน้ำพุ	15	23	22	17	33	20	130
47	บ้านบุง	6	9	5	12	8	8	48
48	บ้านห้วยพลู	9	5	5	4	6	3	32
49	วัดทองกลาง	27	22	21	25	34	26	155
50	วัดผาทั้ง	11	11	10	22	16	13	83
51	วัดพุ่มป่าเพ็ญธรรม	7	3	7	3	3	7	30
52	วัดห้วยแห้ง	11	16	14	10	5	15	71
53	บ้านจัน	6	8	5	12	9	4	44
54	บ้านชัยสุราษฎร์	14	5	11	10	3	7	50
55	บ้านทุ่งนาสวน	6	6	3	3	6	9	33
56	บ้านร่องมะดุก	1	3	3	8	2	-	17
57	บ้านลานคา	10	11	10	16	20	10	77
58	บ้านหนองไม้แก่น	13	14	9	11	8	14	69
59	บ้านหนองจอก	23	19	25	19	21	14	121
60	บ้านหนองบมกล้วย	9	9	13	10	13	9	63

(ข้อมูล ณ วันที่ 10 มิถุนายน 2565)

ตารางที่ 17 จำนวนสถานศึกษา จำนวนนักเรียนประถมศึกษา จำแนกตามหน่วยงาน/ระดับชั้น (ต่อ)

ที่	หน่วยงาน/โรงเรียน	จำนวน (คน)						
		ป.1	ป.2	ป.3	ป.4	ป.5	ป.6	รวม
2	สพป.อุทัยธานี เขต 2 (จำนวน 123 โรงเรียน) (ต่อ)	1,862	1,976	1,962	2,230	2,165	2,041	12,236
	อำเภอบ้านไร่ (จำนวน 51 โรงเรียน) (ต่อ)	615	653	663	720	752	680	4,083
61	บ้านหนองฝาง	13	9	16	13	17	19	87
62	บ้านหินงามสามัคคี	9	8	9	8	8	7	49
63	บ้านหู่ช้าง	22	42	41	25	29	36	195
64	บ้านใหม่คลองอั้งวะ	32	37	20	35	34	40	198
65	บ้านพุดอน	2	5	4	9	10	2	32
66	บ้านศาลากลาง	6	3	5	10	6	11	41
67	บ้านห้วยป่าปก	7	8	9	13	8	12	57
68	บ้านหินตุ้ม	3	5	8	4	2	7	29
69	บ้านอีมาดอีทราย	13	8	11	17	16	11	76
70	วัดสะพาน	4	10	5	10	3	8	40
71	อนุบาลบ้านไร่	67	80	79	86	93	72	477
72	บ้านใหม่หนองแก	5	7	10	7	10	14	53
73	บ้านพุดอ	3	-	-	2	4	8	17
74	บ้านวังตอสามัคคี	2	4	7	3	8	1	25
75	บ้านหน้าฝายบึงตาโพ	11	3	9	13	10	8	54
76	บ้านห้วยบง	9	10	3	11	8	4	45
77	วัดทัพคล้าย	13	11	8	11	17	9	69
78	วัดทัพหมั่น	34	39	48	42	57	42	262
79	วัดทัพหลวง	15	23	17	14	21	16	106
	อำเภอลานสัก (จำนวน 31 โรงเรียน)	578	618	571	678	623	581	3,649
80	ชุมชนบ้านประดู่ยืน	6	9	6	10	7	12	50
81	บ้านเนินมะค่า	6	14	10	14	11	9	64
82	บ้านโกรกลี	27	23	18	29	28	18	143
83	บ้านทัพยายปอน	15	14	9	15	17	7	77
84	บ้านทุ่งสามแห่ง	10	17	17	20	16	19	99
85	บ้านน้ำรอบ	15	8	14	12	11	12	72
86	บ้านปุงกะเซอร์	2	4	1	4	1	7	19
87	บ้านหนองผักกาด	15	20	18	15	15	15	98

(ข้อมูล ณ วันที่ 10 มิถุนายน 2565)

ตารางที่ 17 จำนวนสถานศึกษา จำนวนนักเรียนประถมศึกษา จำแนกตามหน่วยงาน/ระดับชั้น (ต่อ)

ที่	หน่วยงาน/โรงเรียน	จำนวน (คน)						
		ป.1	ป.2	ป.3	ป.4	ป.5	ป.6	รวม
2	สพป.อุทัยธานี เขต 2 (จำนวน 123 โรงเรียน) (ต่อ)	1,862	1,976	1,962	2,230	2,165	2,041	12,236
	อำเภอลานสัก (จำนวน 31 โรงเรียน) (ต่อ)	578	618	571	678	623	581	3,649
88	บ้านหนองม่วง	1	3	2	-	4	1	11
89	บ้านห้วยทราย	14	5	10	11	11	12	63
90	วัดเขาผาแรด	5	3	7	4	1	8	28
91	บ้านเพชรน้ำผึ้ง	13	12	17	6	10	16	74
92	บ้านโป่งสามสิบ	16	10	16	23	17	21	103
93	บ้านนาไร่เดียว	9	11	11	11	11	12	65
94	บ้านบุงอ้ายเจียม	29	43	29	41	42	27	211
95	บ้านปางไม้ไผ่	11	14	16	9	12	16	78
96	บ้านร่องตาที่	26	31	31	38	42	33	201
97	บ้านห้วยเปกล้า	39	50	40	50	30	53	262
98	วัดเขาพระยาสังฆาราม	16	15	17	22	24	16	110
99	ห้วยขาแข้งวิทยาคม	28	33	33	32	44	22	192
100	อนุบาลลานสัก	123	118	110	131	114	113	709
101	ชุมชนบ้านทุ่งนางาม	15	15	14	24	20	6	94
102	บ้านเขาน้ำโจน	6	15	15	5	12	11	64
103	บ้านเขาวง	27	30	29	33	25	25	169
104	บ้านคลองชะนี	20	19	16	18	16	15	104
105	บ้านน้ำวัง	4	13	6	15	3	1	42
106	บ้านบุงฝาง	9	6	8	8	11	13	55
107	บ้านป่าอ้อ	18	18	12	20	19	14	101
108	บ้านห้วยโคก	8	8	7	6	12	8	49
109	รัตนโกสินทร์2(สมโภชกรุงรัตนโกสินทร์ 200 ปี)	19	12	12	21	21	19	104
110	วัดเขาฆ้องชัย	26	25	20	31	16	20	138
	อำเภอห้วยคต (จำนวน 13 โรงเรียน)	164	168	170	184	173	171	1,030
111	ไทยรัฐวิทยา 58 (ห้วยคตสามัคคี)	25	31	27	37	21	29	170
112	ชุมชนวัดสุวรรณบรรพต	12	8	6	11	9	4	50
113	บ้านหนองมะสัง	9	5	16	9	15	11	65
114	บ้านหนองลันราษฎร์บำรุง	6	3	14	3	13	5	44

(ข้อมูล ณ วันที่ 10 มิถุนายน 2565)

ตารางที่ 17 จำนวนสถานศึกษา จำนวนนักเรียนประถมศึกษา จำแนกตามหน่วยงาน/ระดับชั้น (ต่อ)

ที่	หน่วยงาน/โรงเรียน	จำนวน (คน)						
		ป.1	ป.2	ป.3	ป.4	ป.5	ป.6	รวม
2	สพป.อุทัยธานี เขต 2 (จำนวน 123 โรงเรียน) (ต่อ)	1,862	1,976	1,962	2,230	2,165	2,041	12,236
	อำเภอห้วยคต (จำนวน 13 โรงเรียน) (ต่อ)	164	168	170	184	173	171	1,030
115	บ้านหินโง่ง	6	9	2	4	4	7	32
116	อนุบาลห้วยคต(บ้านชุมทหารวิทยา)	26	30	22	23	30	22	153
117	อนุบาลห้วยคต(บ้านหนองจอกพัฒนา)	-	8	-	7	6	5	26
118	บ้านโป่งช้อย	8	7	5	13	5	5	43
119	บ้านกลาง	17	12	19	15	17	18	98
120	บ้านคลองแห้งวิทยา	14	13	13	16	11	23	90
121	บ้านตลิ่งสูง	8	17	15	13	7	17	77
122	บ้านสมอทอง	22	21	27	28	27	24	149
123	บ้านหนองผักแพว	11	4	4	5	8	1	33
3	สถานศึกษาเอกชน (จำนวน 6 โรงเรียน)	299	312	319	326	333	326	1,915
	อำเภอเมืองอุทัยธานี (จำนวน 3 โรงเรียน)	128	147	145	149	149	144	862
1	พิทักษ์ศิษย์วิทยา	57	77	65	82	67	76	424
2	อนุศิษย์วิทยา 3	45	48	48	45	54	53	293
3	อนุศิษย์วิทยา 4	26	22	32	22	28	15	145
	อำเภอหนองฉาง (จำนวน 1 โรงเรียน)	71	66	84	82	83	103	489
4	ทองประสาทเวทย์	71	66	84	82	83	103	489
	อำเภอบ้านไร่ (จำนวน 2 โรงเรียน)	100	99	90	95	101	79	564
5	สีฟ้าพัฒนวิทย์	59	65	51	58	70	45	348
6	อนุบาลรัศมี	41	34	39	37	31	34	216
4	เทศบาลเมืองอุทัยธานี (จำนวน 4 โรงเรียน)	100	106	122	131	137	119	715
	อำเภอเมืองอุทัยธานี (จำนวน 4 โรงเรียน)	100	106	122	131	137	119	715
1	ร.ร.เทศบาลวัดหลวงราชवास	54	47	54	61	69	60	345
2	ร.ร.เทศบาลวัดธรรมโศภิต	9	12	4	8	13	9	55
3	ร.ร.ชุมชนเทศบาลวัดมณีสถิตกปิฏฐาราม	24	28	38	37	29	24	180
4	ร.ร.เทศบาลวัดอมฤตวารี	13	19	26	25	26	26	135
	รวมประถมศึกษา	3,216	3,367	3,436	3,693	3,728	3,459	20,899

(ข้อมูล ณ วันที่ 10 มิถุนายน 2565)

ตารางที่ 18 จำนวนสถานศึกษา จำนวนนักเรียนมัธยมศึกษาตอนต้น โรงเรียนขยายโอกาสทางการศึกษา
จำแนกตามหน่วยงาน/ระดับชั้น

ที่	หน่วยงาน/โรงเรียน	จำนวน (คน)			
		ม.1	ม.2	ม.3	รวม
1	สพป.อุทัยธานี เขต 1 (จำนวน 18 โรงเรียน)	260	258	287	805
	อำเภอเมืองอุทัยธานี (จำนวน 2 โรงเรียน)	17	21	15	53
1	บ้านเกาะเทโพ	10	13	9	32
2	บ้านหนองโพธิ์	7	8	6	21
	อำเภอทัพทัน (จำนวน 6 โรงเรียน)	96	89	112	297
3	ชุมชนบ้านโคกหม้อ	16	16	27	59
4	บ้านโป่งแก้ง	13	15	12	40
5	บ้านวังเตย	24	23	23	70
6	บ้านสวนขวัญ	18	18	24	60
7	บ้านหนองขุย (นาคสวัสดิ์ประชาชนเคราะห์)	20	8	19	47
8	บ้านหนองหญ้าปล้อง	5	9	7	21
	อำเภอสว่างอารมณ์ (จำนวน 9 โรงเรียน)	137	138	152	427
9	บ้านหนองตะเคียน	7	22	14	43
10	บ้านวังเกษตร	17	20	26	63
11	บ้านทุ่งมน	26	29	38	93
12	ชุมชนบ้านทุ่งสงบ	12	14	13	39
13	บ้านคลองข่อย	23	21	19	63
14	บ้านหนองกี้	7	5	8	20
15	บ้านหนองสมบูรณ์	10	7	10	27
16	วัดเขาหินเทิน	19	13	15	47
17	บ้านสระนารายณ์	16	7	9	32
	อำเภอหนองขาหย่าง (จำนวน 1 โรงเรียน)	10	10	8	28
18	บ้านหลุมเข้า มิตรภาพที่ 117	10	10	8	28

(ข้อมูล ณ วันที่ 10 มิถุนายน 2565)

ตารางที่ 18 จำนวนสถานศึกษา จำนวนนักเรียนมัธยมศึกษาตอนต้น โรงเรียนขยายโอกาสทางการศึกษา
จำแนกตามหน่วยงาน/ระดับชั้น (ต่อ)

ที่	หน่วยงาน/โรงเรียน	จำนวน (คน)			
		ม.1	ม.2	ม.3	รวม
2	สพป.อุทัยธานี เขต 2 (จำนวน 31 โรงเรียน)	550	546	493	1,589
	อำเภอหนองฉาง (จำนวน 6 โรงเรียน)	54	52	80	186
1	บ้านป่าเลา	9	3	9	21
2	บ้านหนองกระทุ่ม	15	9	11	35
3	บ้านประดาดัก	6	7	16	29
4	วัดทุ่งหลวง (เจริญราษฎร์บำรุง)	5	10	9	24
5	วัดหนองมะกอก	5	11	17	33
6	วัดหนองบัว	14	12	18	44
	อำเภอบ้านไร่ (จำนวน 11 โรงเรียน)	198	188	156	542
7	บ้านใหม่คลองเคียน	9	5	1	15
8	บ้านเขาสูงโล่	8	6	4	18
9	วัดห้วยแห้ง	11	11	13	35
10	บ้านคลองหวาย	13	18	7	38
11	บ้านน้ำพุ	26	29	36	91
12	บ้านจัน	6	6	5	17
13	บ้านหนองฝาง	15	8	13	36
14	บ้านหูล้าง	25	15	23	63
15	บ้านอีมาดอีทราย	22	22	20	64
16	วัดสะพาน	10	-	-	10
17	วัดทัพหมัน	53	68	34	155

(ข้อมูล ณ วันที่ 10 มิถุนายน 2565)

ตารางที่ 18 จำนวนสถานศึกษา จำนวนนักเรียนมัธยมศึกษาตอนต้น โรงเรียนขยายโอกาสทางการศึกษา
จำแนกตามหน่วยงาน/ระดับชั้น (ต่อ)

ที่	หน่วยงาน/โรงเรียน	จำนวน (คน)			
		ม.1	ม.2	ม.3	รวม
2	สพป.อุทัยธานี เขต 2 (จำนวน 31 โรงเรียน) (ต่อ)	550	546	493	1,589
	อำเภอลานสัก (จำนวน 11 โรงเรียน)	261	241	223	725
18	บ้านโกรกลึก	41	37	26	104
19	บ้านเนินมะค่า	6	10	16	32
20	บ้านทุ่งสามแห่ง	28	12	22	62
21	บ้านบุงอ้ายเจียม	29	38	43	110
22	ห้วยขาแข้งวิทยาคม	27	22	20	69
23	บ้านโป่งสามสิบ	21	19	9	49
24	บ้านห้วยเป้ล่า	43	42	38	123
25	วัดเขาพระยาสังฆาราม	11	15	7	33
26	ชุมชนบ้านทุ่งนางาม	24	18	17	59
27	บ้านป่าอ้อ	9	12	7	28
28	รัตนโกสินทร์2(สมโภชกรุงรัตนโกสินทร์ 200 ปี)	22	16	18	56
	อำเภอห้วยคต (จำนวน 3 โรงเรียน)	37	65	34	117
29	บ้านหนองมะสัง	10	14	8	32
30	บ้านตลิ่งสูง	18	33	13	45
31	บ้านกลาง	9	18	13	40
3	เทศบาลเมืองอุทัยธานี (จำนวน 2 โรงเรียน)	79	83	94	256
1	เทศบาลวัดหลวงราชवास	48	52	64	164
2	ชุมชนเทศบาลวัดมณีสถิตกปิฎฐาราม	31	31	30	92
รวม ม.ต้น โรงเรียนขยายโอกาส		889	887	874	2,650

(ข้อมูล ณ วันที่ 10 มิถุนายน 2565)

ตารางที่ 19 จำนวนสถานศึกษา จำนวนนักเรียนมัธยมศึกษาตอนต้น จำแนกตามหน่วยงาน/ระดับชั้น

ที่	หน่วยงาน/โรงเรียน	จำนวน (คน)			
		ม.1	ม.2	ม.3	รวม
1	สพม.อนชน (จำนวน 21 โรงเรียน)	2,464	2,315	2,418	7,197
	อำเภอเมืองอุทัยธานี (จำนวน 3 โรงเรียน)	516	479	524	1,519
1	อุทัยวิทยาคม	433	397	433	1,263
2	พุทธมงคลวิทยา	66	68	70	204
3	หนองเต่าวิทยา	17	14	21	52
	อำเภอทัพทัน (จำนวน 2 โรงเรียน)	230	220	263	743
4	ทัพทันอนุสรณ์	158	177	153	488
5	ตลุกคู่วิทยาคม	72	43	110	255
	อำเภอสว่างอารมณ์ (จำนวน 2 โรงเรียน)	180	128	151	459
6	สว่างอารมณ์วิทยาคม	121	82	97	300
7	บ่อยายวิทยา	59	46	54	159
	อำเภอหนองขาหย่าง (จำนวน 2 โรงเรียน)	102	93	112	307
8	หนองขาหย่างวิทยา	60	47	60	167
9	กาญจนานิกิเชกวิทยาลัย อุทัยธานี	42	46	52	140
	อำเภอหนองฉาง (จำนวน 3 โรงเรียน)	537	522	562	1,621
10	หนองฉางวิทยา	434	429	452	1,315
11	ทุ่งโพวิทยา	36	23	21	80
12	บ้านทุ่งนาวิทยา	67	70	89	226
	อำเภอบ้านไร่ (จำนวน 5 โรงเรียน)	586	525	537	1,648
13	บ้านไร่วิทยา	353	325	324	1,002
14	การุ้งวิทยาคม	98	77	92	267
15	ทองหลางวิทยาคม	35	37	34	106
16	หนองจอกประชานุสรณ์	57	45	50	152
17	วังหินวิทยาคม	43	41	37	121

(ข้อมูล ณ วันที่ 10 มิถุนายน 2565)

ตารางที่ 19 จำนวนสถานศึกษา จำนวนนักเรียนมัธยมศึกษาตอนต้น จำแนกตามหน่วยงาน/ระดับชั้น (ต่อ)

ที่	สังกัด/โรงเรียน	จำนวน (คน)			
		ม.1	ม.2	ม.3	รวม
1	สพม.อนชน (จำนวน 21 โรงเรียน) (ต่อ)	2,464	2,315	2,418	7,197
	อำเภอลานสัก (จำนวน 2 โรงเรียน)	180	192	158	530
18	ลานสักวิทยา	142	147	118	407
19	ร่องตาทิวทยา	38	45	40	123
	อำเภอห้วยคต (จำนวน 2 โรงเรียน)	133	126	111	370
20	ห้วยคตพิทยาคม	92	103	86	281
21	สมอทองปทีปพลีผลอุปถัมภ์	41	23	25	89
3	สถานศึกษาเอกชน (จำนวน 2 โรงเรียน)	438	426	418	1,282
	อำเภอเมืองอุทัยธานี (จำนวน 1 โรงเรียน)	100	107	94	301
1	พระสุธรรมยานเถระวิทยา	100	107	94	301
	อำเภอหนองฉาง (จำนวน 1 โรงเรียน)	338	319	324	981
2	อุทัยธรรมานูวัตรวิทยา	338	319	324	981
4	สำนักงานพระพุทธศาสนาแห่งชาติ (จำนวน 2 โรงเรียน)	5	7	21	33
	อำเภอเมืองอุทัยธานี (จำนวน 1 โรงเรียน)	3	7	14	24
1	โรงเรียนพระปริยัติธรรม แผนกสามัญศึกษา วัดมณีสถิตกปิฎฐาราม	3	7	14	24
	อำเภอหนองฉาง (จำนวน 1 โรงเรียน)	2	-	7	9
2	โรงเรียนอุทานอุทิศธรรมวิทยา	2	-	7	9
รวมมัธยมศึกษาตอนต้น		2,907	2,748	2,857	8,512

(ข้อมูล ณ วันที่ 10 มิถุนายน 2565)

ตารางที่ 20 จำนวนสถานศึกษา จำนวนนักเรียนมัธยมศึกษาตอนปลาย จำแนกตามหน่วยงาน/ระดับชั้น

ที่	สังกัด/โรงเรียน	จำนวน (คน)			
		ม.4	ม.5	ม.6	รวม
1	สพม.อนชน (จำนวน 21 โรงเรียน)	2,093	1,904	1,785	5,782
	อำเภอเมืองอุทัยธานี (จำนวน 3 โรงเรียน)	384	360	394	1,138
1	อุทัยวิทยาคม	350	321	337	1,008
2	พุทธมงคลวิทยา	28	31	49	108
3	หนองเต่าวิทยา	6	8	8	22
	อำเภอทัพทัน (จำนวน 2 โรงเรียน)	229	213	213	655
4	ทัพทันอนุสรณ์	143	111	125	379
5	ตลุกคู่วิทยาคม	86	102	88	276
	อำเภอสว่างอารมณ์ (จำนวน 2 โรงเรียน)	167	120	108	395
6	สว่างอารมณ์วิทยาคม	120	74	62	256
7	บ่อ่างวิทยา	47	46	46	139
	อำเภอหนองขาหย่าง (จำนวน 2 โรงเรียน)	71	67	63	201
8	หนองขาหย่างวิทยา	26	32	22	80
9	กาญจนานิกิเชกวิทยาลัย อุทัยธานี	45	35	41	121
	อำเภอหนองฉาง (จำนวน 3 โรงเรียน)	449	479	417	1,345
10	หนองฉางวิทยา	379	411	355	1,145
11	ทุ่งโพวิทยา	18	23	17	58
12	บ้านทุ่งนาวิทยา	52	45	45	142
	อำเภอบ้านไร่ (จำนวน 5 โรงเรียน)	484	421	364	1,269
13	บ้านไร่วิทยา	327	282	241	850
14	การุ้งวิทยาคม	72	67	57	196
15	ทองหลางวิทยาคม	20	22	22	64
16	หนองจอกประชานุสรณ์	41	28	29	98
17	วังหินวิทยาคม	24	22	15	61

(ข้อมูล ณ วันที่ 10 มิถุนายน 2565)

ตารางที่ 20 จำนวนสถานศึกษา จำนวนนักเรียนมัธยมศึกษาตอนปลาย จำแนกตามหน่วยงาน/ระดับชั้น (ต่อ)

ที่	สังกัด/โรงเรียน	จำนวน (คน)			
		ม.4	ม.5	ม.6	รวม
	สพม.อนชน (จำนวน 21 โรงเรียน) (ต่อ)	2,093	1,904	1,785	5,782
	อำเภอลานสัก (จำนวน 2 โรงเรียน)	224	170	152	546
18	ลานสักวิทยา	160	110	100	370
19	ร่องตาทวีวิทยา	64	60	52	176
	อำเภอห้วยคต (จำนวน 2 โรงเรียน)	85	74	74	233
20	ห้วยคตพิทยาคม	68	63	56	187
21	สมอทองปรีเปศลกุลอัมรินทร์	17	11	18	46
3	สถานศึกษาเอกชน (จำนวน 2 โรงเรียน)	368	358	300	1,026
	อำเภอเมืองอุทัยธานี (จำนวน 1 โรงเรียน)	63	59	59	181
1	พระสุธรรมยานเถระวิทยา	63	59	59	181
	อำเภอหนองฉาง (จำนวน 1 โรงเรียน)	305	299	241	845
2	อุทัยธรรมานวัตรวิทยา	305	299	241	845
4	สำนักงานพระพุทธศาสนาแห่งชาติ (จำนวน 2 โรงเรียน)	4	3	5	12
	อำเภอเมืองอุทัยธานี (จำนวน 1 โรงเรียน)	-	-	-	-
1	โรงเรียนพระปริยัติธรรม แผนกสามัญศึกษา วัดมณีสถิตกปิฎฐาราม	-	-	-	-
	อำเภอหนองฉาง (จำนวน 1 โรงเรียน)	4	3	5	12
2	โรงเรียนอุทานอุทิศธรรมวิทยา	4	3	5	12
รวมมัธยมศึกษาตอนปลาย		2,465	2,265	2,090	6,820

(ข้อมูล ณ วันที่ 10 มิถุนายน 2565)

ตารางที่ 21 จำนวนนักศึกษาระดับ ปวช. จำแนกตามสังกัด/ระดับชั้น

ที่	หน่วยงาน/สถานศึกษา	จำนวน (คน)			
		ปวช.1	ปวช.2	ปวช.3	รวม
	สำนักงานคณะกรรมการการอาชีวศึกษา (จำนวน 3 แห่ง)	810	561	864	2,234
1	วิทยาลัยเทคนิคอุทัยธานี	584	362	341	1287
2	วิทยาลัยเกษตรและเทคโนโลยีอุทัยธานี	65	73	141	279
3	วิทยาลัยสารพัดช่างอุทัยธานี	161	126	382	668
	สถาบันวิทยาลัยชุมชน กระทรวงการ อุดมศึกษา วิทยาศาสตร์ วิจัยและ นวัตกรรม (จำนวน 1 แห่ง)	103	103	158	364
4	วิทยาลัยชุมชนอุทัยธานี	103	103	158	364
รวมนักศึกษา ปวช.		913	664	1,022	2,598

(ข้อมูล ณ วันที่ 10 มิถุนายน 2565)

ตารางที่ 22 จำนวนนักศึกษาระดับ ปวส. จำแนกตามสังกัด/ระดับชั้น

ที่	หน่วยงาน/สถานศึกษา	จำนวน (คน)		
		ปวส.1	ปวส.2	รวม
	สำนักงานคณะกรรมการการอาชีวศึกษา (จำนวน 3 แห่ง)	575	552	1,127
1	วิทยาลัยเทคนิคอุทัยธานี	406	320	726
2	วิทยาลัยเกษตรและเทคโนโลยีอุทัยธานี	134	193	327
3	วิทยาลัยสารพัดช่างอุทัยธานี	35	39	74
	สถาบันวิทยาลัยชุมชน กระทรวงการ อุดมศึกษา วิทยาศาสตร์ วิจัยและ นวัตกรรม (จำนวน 1 แห่ง)	185	110	295
1	วิทยาลัยชุมชนอุทัยธานี	185	110	295
รวมนักศึกษา ปวส.		760	662	1,422

(ข้อมูล ณ วันที่ 10 มิถุนายน 2565)

ตารางที่ 23 จำนวนนักศึกษาระดับอนุปริญญา สังกัดสถาบันวิทยาลัยชุมชน กระทรวงการอุดมศึกษา วิทยาศาสตร์ วิจัยและนวัตกรรม

ที่	หน่วยงาน/สถานศึกษา	จำนวน (คน)
		รวม
1	วิทยาลัยชุมชนอุทัยธานี	83
รวมนักศึกษาระดับอนุปริญญา		83

(ข้อมูล ณ วันที่ 10 มิถุนายน 2565)

ตารางที่ 24 จำนวนนักศึกษาระดับปริญญา จำแนกตามสังกัด/ระดับการศึกษา

ที่	หน่วยงาน/สถานศึกษา	จำนวน (คน)		
		ปริญญาตรี	ปริญญาโท	รวม
	สำนักงานคณะกรรมการการอาชีวศึกษา (จำนวน 1 แห่ง)	67	-	67
1	วิทยาลัยเทคนิคอุทัยธานี	67	-	67
	กระทรวงการอุดมศึกษา วิทยาศาสตร์ วิจัยและนวัตกรรม (จำนวน 2 แห่ง)	497	74	571
1	มหาวิทยาลัยรามคำแหง	310	74	384
2	มหาวิทยาลัยมหาจุฬาลงกรณราชวิทยาลัย วิทยาลัยสงฆ์อุทัยธานี	187	-	187
รวมนักศึกษาปริญญาตรี		564	74	638

(ข้อมูล ณ วันที่ 10 มิถุนายน 2565)

ตารางที่ 25 จำนวนนักเรียนรับจริงจำแนกประเภทความพิการ ของศูนย์การศึกษาพิเศษ ประจำจังหวัด
อุทัยธานี

ลำดับที่	ประเภทความพิการ	จำนวน
1	บกพร่องทางการเห็น	6
2	บกพร่องทางการได้ยิน	-
3	บกพร่องทางสติปัญญา	60
4	บกพร่องทางร่างกายหรือสุขภาพ	32
5	บกพร่องทางการเรียนรู้	1
6	บกพร่องทางการพูดและภาษา	-
7	บกพร่องทางพฤติกรรมหรืออารมณ์	-
8	ออทิสติก	17
9	ความพิการซ้อน	50
รวม		166

(ข้อมูล ณ วันที่ 10 มิถุนายน 2565)

ตารางที่ 26 จำนวนนักเรียนพิการเรียนรวม รวมทุกสังกัด จำแนกตามระดับชั้น

ประเภท	ก่อนประถม	ประถมศึกษา	ม.ต้น	ม.ปลาย	ปวช.	รวม
ทางการมองเห็น	1	2	2	-	-	5
ทางการได้ยิน	-	2	3	-	-	5
ทางสติปัญญา	2	50	21	1	-	74
ทางร่างกาย	1	25	8	3	-	37
บกพร่องทางการเรียนรู้	2	986	469	14	-	1,471
ทางการพูดและภาษา	4	9	1	-	-	14
ทางพฤติกรรมหรืออารมณ์	-	17	3	-	-	20
ออทิสติก	-	19	-	-	1	20
พิการซ้อน	2	17	2	-	-	21
รวม	12	1,127	509	18	1	1,667

(ข้อมูล ณ วันที่ 10 มิถุนายน 2565)

ตารางที่ 27 จำนวนนักเรียนออกกลางคัน รวมทุกสังกัด จำแนกตามระดับการศึกษา ปีการศึกษา 2564

ประถมศึกษา	ม.ต้น	ม.ปลาย	ปวช.	รวม
9	65	60	199	333

(ข้อมูล ณ วันที่ 10 มิถุนายน 2565)

ตารางที่ 28 จำนวนนักเรียนด้อยโอกาสทางการศึกษา
สังกัดสำนักงานคณะกรรมการการศึกษาขั้นพื้นฐาน

ประเภท	จำนวน (คน)			
	สพป.อน.1	สพป.อน.2	สพม.อนชน	รวม
เด็กถูกบังคับให้ขายแรงงาน	-	-	-	-
เด็กที่อยู่ในธุรกิจทางเพศ	-	-	-	-
เด็กถูกทอดทิ้ง	1	3	5	9
เด็กในสถานพินิจและคุ้มครองเยาวชน	-	-	-	-
เด็กเร่ร่อน	-	-	-	-
ผลกระทบจากเอดส์	-	-	-	-
ชนกลุ่มน้อย	-	-	-	-
เด็กที่ถูกทำร้ายทารุณ	-	-	1	1
เด็กยากจน	5,109	8,881	6,304	20,294
เด็กที่มีปัญหาเกี่ยวกับยาเสพติด	-	-	1	1
อื่นๆ	-	-	-	-
กำพร้า	-	13	3	16
ทำงานรับผิดชอบตนเองและครอบครัว	-	-	18	18
มีความด้อยโอกาสมากกว่า 1 ประเภท	5	14	38	57
อายุนอกเกณฑ์	-	-	-	-
รวม	5,115	8,911	6,370	20,396

(ข้อมูล ณ วันที่ 10 มิถุนายน 2565)

ข้อมูลด้านการศึกษาเชิงคุณภาพ

ตารางที่ 29 ผลการทดสอบทางการศึกษาระดับชาติขั้นพื้นฐาน (O-NET) สาระการเรียนรู้ภาษาไทย ระดับชั้นประถมศึกษาปีที่ 6 ปีการศึกษา 2560-2564

ระดับ	ปี 2560	ปี 2561	ปี 2562	ปี 2563	ปี 2564
ประเทศ	46.58	55.90	49.07	56.20	50.38
ภาคเหนือ	47.40	56.72	49.82	57.34	51.39
ภาค 18	45.47	55.00	48.39	55.89	50.59
จังหวัด	45.36	55.03	48.51	55.35	49.77
สพป.	44.97	54.47	48.33	54.97	49.03
สช.	48.96	60.53	52.22	59.04	56.27
ท้องถิ่น	43.86	52.08	43.12	50.91	51.89

จากตาราง แสดงผลการทดสอบทางการศึกษาระดับชาติขั้นพื้นฐาน (O-NET) สาระการเรียนรู้ภาษาไทย ระดับชั้นประถมศึกษาปีที่ 6 เปรียบเทียบปีการศึกษา 2560 - 2564 พบว่า ในภาพรวมของจังหวัด มีคะแนนเฉลี่ยต่ำกว่าระดับประเทศ เมื่อแยกตามสังกัดพบว่า คะแนนเฉลี่ยสาระการเรียนรู้ภาษาไทย ของสถานศึกษาสังกัด สช. สูงกว่าคะแนนเฉลี่ยระดับประเทศ ดังแผนภูมิที่ 1

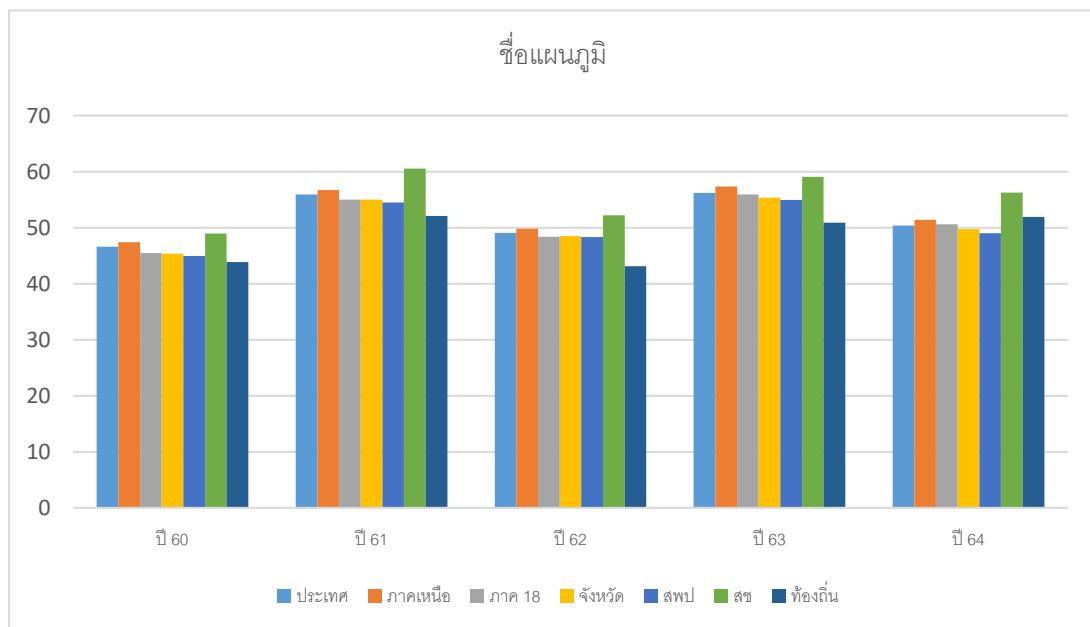

แผนภูมิที่ 1 แสดงผลการทดสอบทางการศึกษาระดับชาติขั้นพื้นฐาน (O-NET) สาระการเรียนรู้ภาษาไทย ระดับชั้นประถมศึกษาปีที่ 6 เปรียบเทียบปีการศึกษา 2560-2564

ตารางที่ 30 ผลการทดสอบทางการศึกษาระดับชาตินิยมขั้นพื้นฐาน (O-NET) สาระการเรียนรู้ภาษาอังกฤษ ระดับชั้นประถมศึกษาปีที่ 6 ปีการศึกษา 2560-2564

ระดับ	ปี 2560	ปี 2561	ปี 2562	ปี 2563	ปี 2564
ประเทศ	36.34	39.24	34.42	43.55	39.22
ภาคเหนือ	37.04	39.96	35.03	45.43	40.40
ภาค 18	33.97	37.01	31.89	42.00	37.58
จังหวัด	31.58	35.02	30.09	38.80	34.90
สพป.	30.78	34.19	29.63	37.62	34.18
สช.	38.24	42.45	34.92	47.29	41.30
ท้องถิ่น	30.55	33.10	27.76	36.48	36.35

จากตาราง แสดงผลการทดสอบทางการศึกษาระดับชาตินิยมขั้นพื้นฐาน (O-NET) สาระการเรียนรู้ภาษาอังกฤษ ระดับชั้นประถมศึกษาปีที่ 6 เปรียบเทียบปีการศึกษา 2560-2564 พบว่า ในภาพรวมของจังหวัดมีคะแนนเฉลี่ยต่ำกว่าระดับประเทศ เมื่อแยกตามสังกัด พบว่าคะแนนเฉลี่ยสาระการเรียนรู้ภาษาอังกฤษของสถานศึกษาสังกัด สช. สูงกว่าคะแนนเฉลี่ยระดับประเทศ ดังแผนภูมิที่ 2

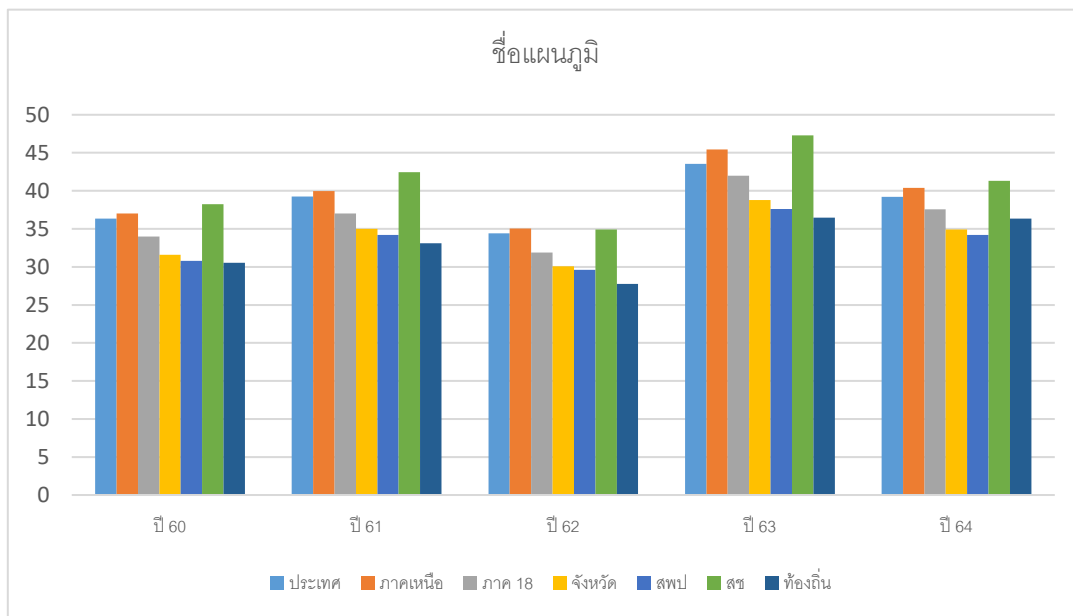

แผนภูมิที่ 2 แสดงผลการทดสอบทางการศึกษาระดับชาตินิยมขั้นพื้นฐาน (O-NET) สาระการเรียนรู้ภาษาอังกฤษ ระดับชั้นประถมศึกษาปีที่ 6 เปรียบเทียบปีการศึกษา 2560-2564

ตารางที่ 31 ผลการทดสอบทางการศึกษาระดับชาตินิยมขั้นพื้นฐาน (O-NET) สาระการเรียนรู้คณิตศาสตร์
ระดับชั้นประถมศึกษาปีที่ 6 ปีการศึกษา 2560-2564

ระดับ	ปี 2560	ปี 2561	ปี 2562	ปี 2563	ปี 2564
ประเทศ	37.12	37.50	32.90	29.99	36.83
ภาคเหนือ	37.75	38.06	33.29	30.47	37.06
ภาค 18	36.20	35.62	31.75	29.54	36.45
จังหวัด	34.78	35.38	31.09	28.35	35.71
สพป.	34.45	34.88	30.71	28.22	35.35
สช.	37.56	39.25	35.06	29.44	38.97
ท้องถิ่น	34.39	35.73	29.23	27.37	36.13

จากตาราง แสดงผลการทดสอบทางการศึกษาระดับชาตินิยมขั้นพื้นฐาน (O-NET) สาระการเรียนรู้คณิตศาสตร์ ระดับชั้นประถมศึกษาปีที่ 6 เปรียบเทียบปีการศึกษา 2560-2564 พบว่า ในภาพรวมของจังหวัดมีคะแนนเฉลี่ยต่ำกว่าระดับประเทศ เมื่อแยกตามสังกัด พบว่าคะแนนเฉลี่ยสาระการเรียนรู้คณิตศาสตร์ของสถานศึกษาสังกัด สช. สูงกว่าคะแนนเฉลี่ยระดับประเทศ ดังแผนภูมิที่ 3

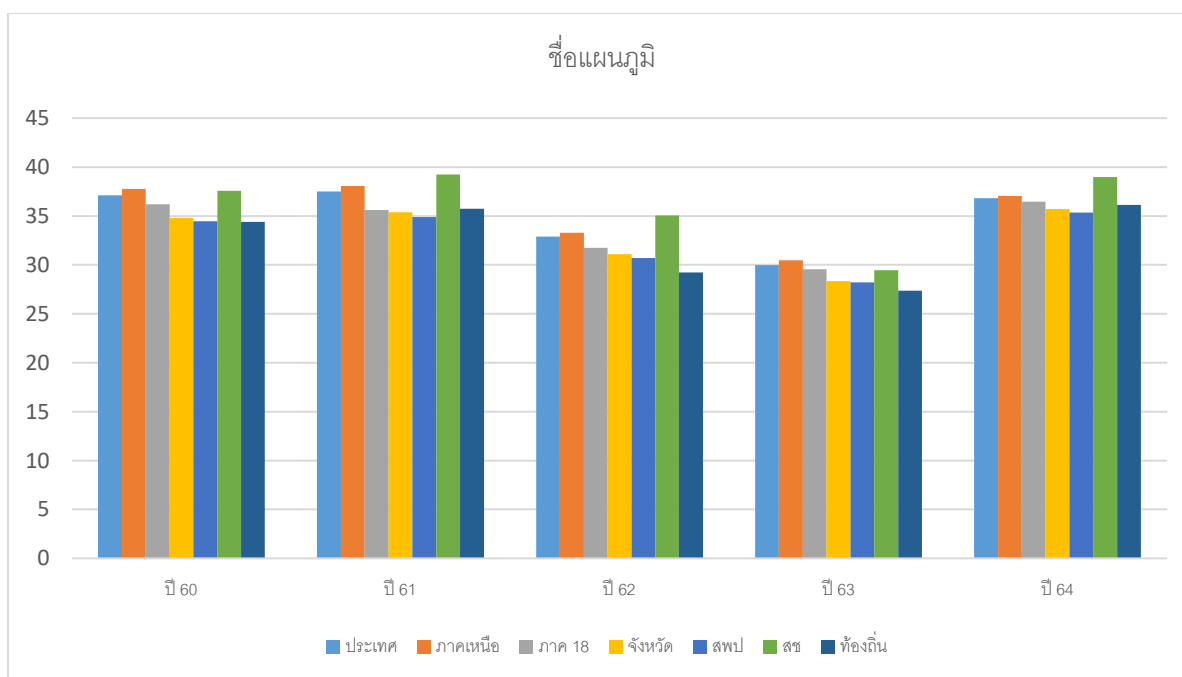

แผนภูมิที่ 3 แสดงผลการทดสอบทางการศึกษาระดับชาตินิยมขั้นพื้นฐาน (O-NET) สาระการเรียนรู้คณิตศาสตร์ ระดับชั้นประถมศึกษาปีที่ 6 เปรียบเทียบปีการศึกษา 2560-2564

ตารางที่ 32 ผลการทดสอบทางการศึกษาระดับชาตินิยมขั้นพื้นฐาน (O-NET) สาระการเรียนรู้วิทยาศาสตร์ ระดับชั้นประถมศึกษาปีที่ 6 ปีการศึกษา 2560-2564

ระดับ	ปี 2560	ปี 2561	ปี 2562	ปี 2563	ปี 2564
ประเทศ	39.12	39.93	35.55	38.78	34.31
ภาคเหนือ	39.50	40.03	35.85	39.07	34.58
ภาค 18	38.55	38.78	34.50	38.34	34.20
จังหวัด	38.18	38.42	34.22	37.13	33.65
สพป.	37.78	38.01	33.90	36.94	33.31
สช.	41.60	41.99	37.08	38.18	36.83
ท้องถิ่น	37.48	37.67	33.91	35.68	33.53

จากตาราง แสดงผลการทดสอบทางการศึกษาระดับชาตินิยมขั้นพื้นฐาน (O-NET) สาระการเรียนรู้วิทยาศาสตร์ ระดับชั้นประถมศึกษาปีที่ 6 เปรียบเทียบปีการศึกษา 2560-2564 พบว่า ในภาพรวมของจังหวัด มีคะแนนเฉลี่ยต่ำกว่าระดับประเทศ เมื่อแยกตามสังกัด พบว่าคะแนนเฉลี่ยสาระการเรียนรู้วิทยาศาสตร์ ของสถานศึกษาสังกัด สช. สูงกว่าคะแนนเฉลี่ยระดับประเทศ ดังแผนภูมิที่ 4

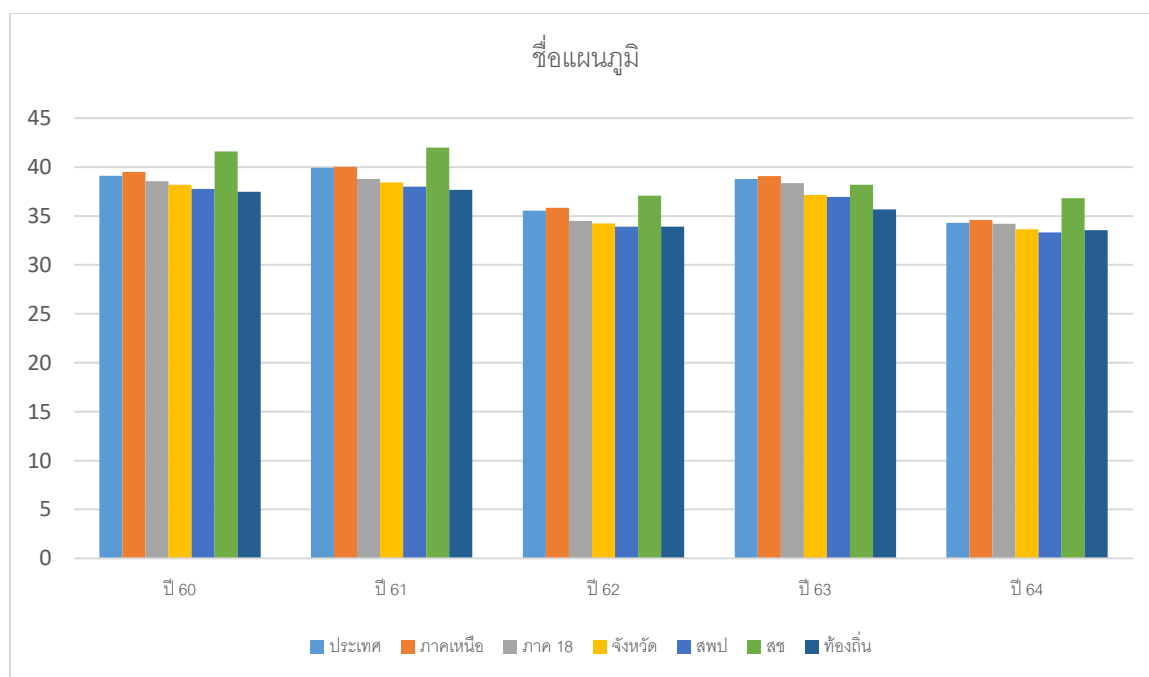

แผนภูมิที่ 4 แสดงผลการทดสอบทางการศึกษาระดับชาตินิยมขั้นพื้นฐาน (O-NET) สาระการเรียนรู้วิทยาศาสตร์ ระดับชั้นประถมศึกษาปีที่ 6 เปรียบเทียบปีการศึกษา 2560-2564

ตารางที่ 33 ผลการทดสอบทางการศึกษาระดับชาติขั้นพื้นฐาน (O-NET) เฉลี่ยภาพรวมของจังหวัด
ระดับชั้นประถมศึกษาปีที่ 6 ปีการศึกษา 2560-2564

ระดับ	ปี 2560	ปี 2561	ปี 2562	ปี 2563	ปี 2564
ประเทศ	39.79	43.00	37.98	42.13	40.18
ภาคเหนือ	40.42	43.69	38.49	43.07	40.85
ภาค 18	38.55	41.60	36.63	41.44	39.70
จังหวัด	37.48	40.96	35.97	39.90	38.50
สพป.	37.00	40.38	35.64	39.43	37.96
สช.	41.59	46.05	39.82	43.48	43.34
ท้องถิ่น	36.57	39.64	33.50	37.61	39.47

จากตาราง แสดงผลการทดสอบทางการศึกษาระดับชาติขั้นพื้นฐาน (O-NET) เฉลี่ยภาพรวมของจังหวัดระดับชั้นประถมศึกษาปีที่ 6 เปรียบเทียบปีการศึกษา 2560-2564 พบว่า ในภาพรวมของจังหวัด มีคะแนนเฉลี่ย ต่ำกว่าระดับประเทศ เมื่อแยกตามสังกัด พบว่าคะแนนเฉลี่ยภาพรวมของสถานศึกษาสังกัด สช. สูงกว่าคะแนนเฉลี่ยระดับประเทศ ดังแผนภูมิที่ 5

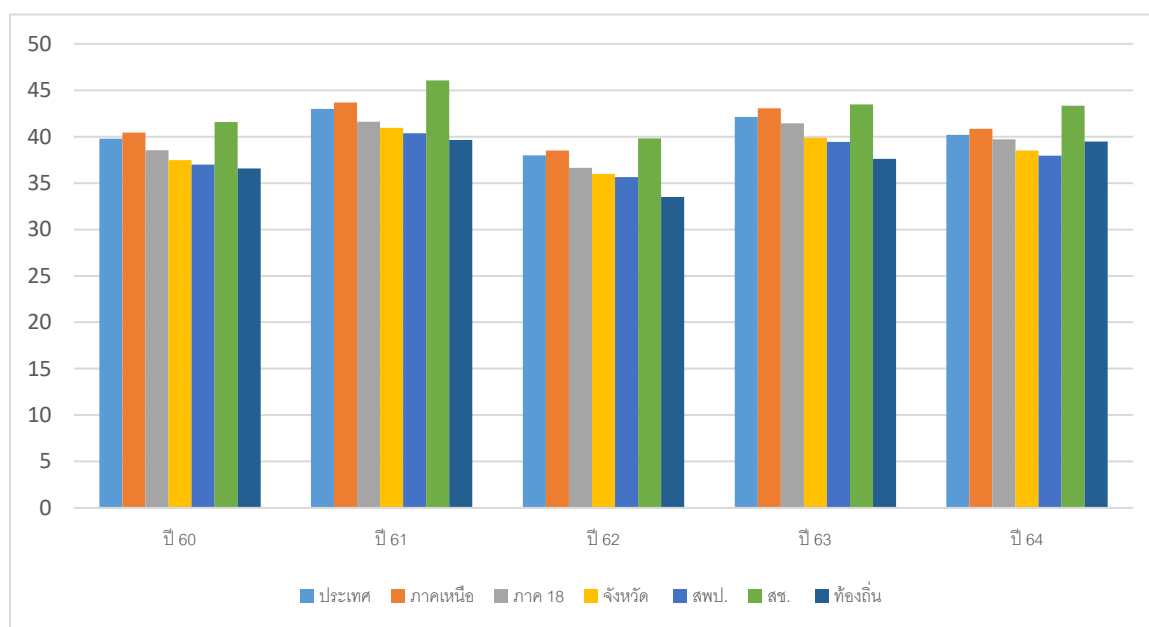

แผนภูมิที่ 5 แสดงผลการทดสอบทางการศึกษาระดับชาติขั้นพื้นฐาน (O-NET) เฉลี่ยภาพรวมของจังหวัด ระดับชั้นประถมศึกษาปีที่ 6 เปรียบเทียบปีการศึกษา 2560-2564

ตารางที่ 34 ผลการทดสอบทางการศึกษาระดับชาติขั้นพื้นฐาน (O-NET) สาระการเรียนรู้ภาษาไทย ระดับชั้นมัธยมศึกษาปีที่ 3 ปีการศึกษา 2560-2564

ระดับ	ปี 2560	ปี 2561	ปี 2562	ปี 2563	ปี 2564
ประเทศ	48.29	54.42	55.14	54.29	51.19
ภาคเหนือ	48.53	54.58	55.06	54.64	52.61
ภาค 18	46.98	52.46	53.74	51.71	49.22
จังหวัด	47.00	53.56	53.90	52.19	49.37
สพม.	48.12	54.79	55.64	53.59	50.91
สปป.	43.75	49.24	49.68	49.31	44.97
สช.	48.55	54.95	52.96	50.52	51.06
ท้องถิ่น	43.71	54.47	53.02	54.45	52.65
ส.พระพุทธ	38.12	39.88	46.31	-	31.22

จากตาราง แสดงผลการทดสอบทางการศึกษาระดับชาติขั้นพื้นฐาน (O-NET) สาระการเรียนรู้ภาษาไทย ระดับชั้นมัธยมศึกษาปีที่ 3 เปรียบเทียบปีการศึกษา 2560-2564 พบว่า ในภาพรวมของจังหวัดมีคะแนนเฉลี่ยต่ำกว่าระดับประเทศ เมื่อแยกตามสังกัด พบว่าคะแนนเฉลี่ยภาพรวมของสถานศึกษาสังกัดท้องถิ่นมีคะแนนเฉลี่ยสูงกว่าคะแนนเฉลี่ยระดับประเทศ ดังแผนภูมิที่ 6

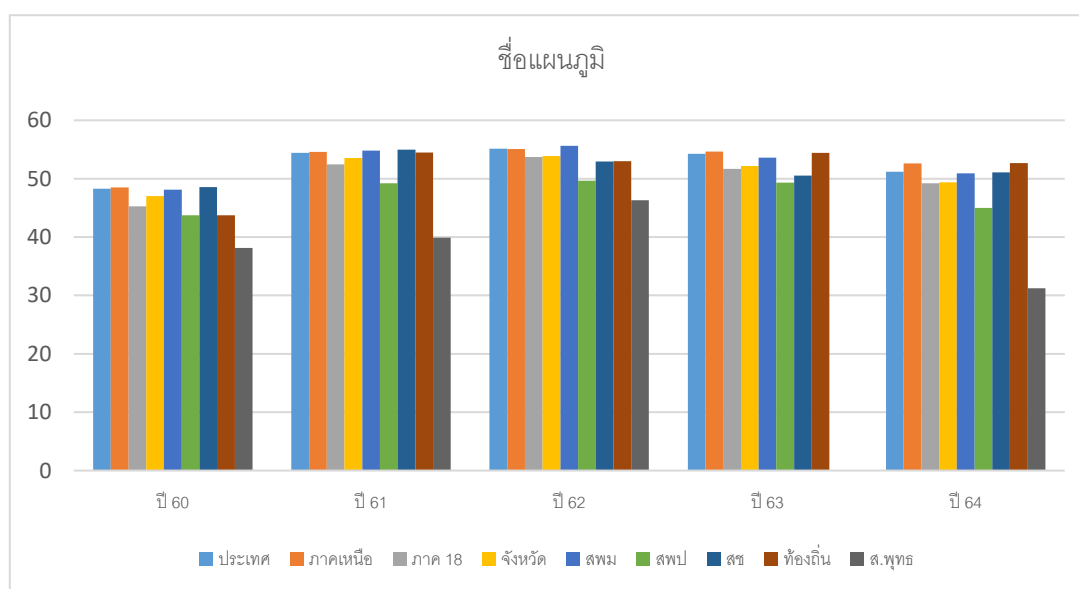

แผนภูมิที่ 6 แสดงผลการทดสอบทางการศึกษาระดับชาติขั้นพื้นฐาน (O-NET) สาระการเรียนรู้ภาษาไทย ระดับชั้นมัธยมศึกษาปีที่ 3 เปรียบเทียบปีการศึกษา 2560-2564

ตารางที่ 35 ผลการทดสอบทางการศึกษาระดับชาติขั้นพื้นฐาน (O-NET) สาระการเรียนรู้ภาษาอังกฤษ
ระดับชั้นมัธยมศึกษาปีที่ 3 ปีการศึกษา 2560-2564

ระดับ	ปี 2560	ปี 2561	ปี 2562	ปี 2563	ปี 2564
ประเทศ	30.45	29.45	33.25	34.38	31.11
ภาคเหนือ	30.40	29.35	33.32	35.19	31.78
ภาค 18	29.05	27.91	31.29	32.02	29.19
จังหวัด	28.45	27.14	30.51	31.27	28.07
สพม.	29.15	27.59	31.77	32.37	28.56
สปป.	26.81	25.67	27.48	27.54	25.70
สช.	28.63	27.60	30.03	31.43	30.63
ท้องถิ่น	27.13	26.79	28.53	31.77	26.82
ส.พระพุทธ	25.53	24.50	27.50	-	22.92

จากตาราง แสดงผลการทดสอบทางการศึกษาระดับชาติขั้นพื้นฐาน (O-NET) สาระการเรียนรู้คณิตศาสตร์ ระดับชั้นมัธยมศึกษาปีที่ 3 เปรียบเทียบปีการศึกษา 2560-2564 พบว่า ในภาพรวมของจังหวัดมีคะแนนเฉลี่ยต่ำกว่าระดับประเทศ เมื่อแยกตามสังกัด พบว่าคะแนนเฉลี่ยสาระคณิตศาสตร์ของสถานศึกษาสังกัด สช. สูงกว่าคะแนนเฉลี่ยระดับประเทศ ดังแผนภูมิที่ 7

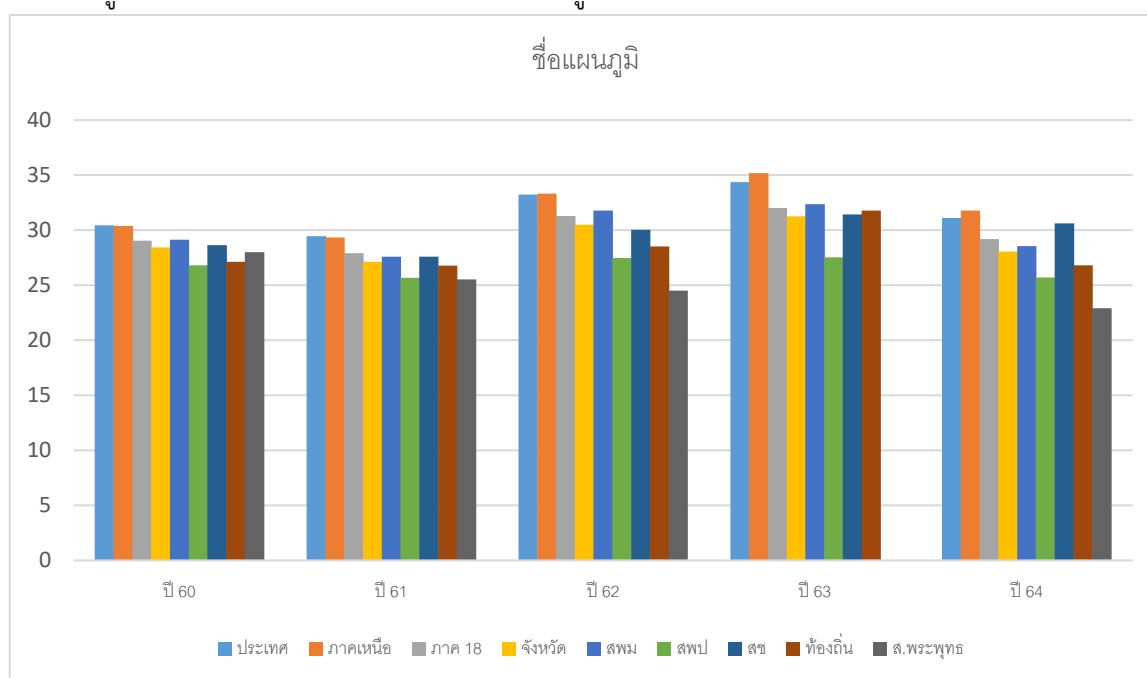

แผนภูมิที่ 7 แสดงผลการทดสอบทางการศึกษาระดับชาติขั้นพื้นฐาน (O-NET) สาระการเรียนรู้ภาษาอังกฤษ ระดับชั้นมัธยมศึกษาปีที่ 3 เปรียบเทียบปีการศึกษา 2560-2564

ตารางที่ 36 ผลการทดสอบทางการศึกษาระดับชาติขั้นพื้นฐาน (O-NET) สาระการเรียนรู้คณิตศาสตร์ ระดับชั้นมัธยมศึกษาปีที่ 3 ปีการศึกษา 2560-2564

ระดับ	ปี 2560	ปี 2561	ปี 2562	ปี 2563	ปี 2564
ประเทศ	26.30	30.04	26.73	25.46	24.47
ภาคเหนือ	26.44	29.98	26.72	25.81	24.74
ภาค 18	24.97	28.46	25.43	23.75	23.14
จังหวัด	24.49	28.10	24.82	24.02	23.12
สพม.	25.56	28.93	25.92	24.88	23.52
สปป.	21.48	25.26	22.16	20.62	20.23
สช.	25.46	28.70	24.44	24.58	26.88
ท้องถิ่น	22.77	29.08	23.68	24.14	22.27
ส.พระพุทธศาสนา	19.29	26.00	18.50	-	22.17

จากตาราง แสดงผลการทดสอบทางการศึกษาระดับชาติขั้นพื้นฐาน (O-NET) สาระการเรียนรู้คณิตศาสตร์ ระดับชั้นมัธยมศึกษาปีที่ 3 เปรียบเทียบปีการศึกษา 2560-2564 พบว่า ในภาพรวมของจังหวัดมีคะแนนเฉลี่ยต่ำกว่าระดับประเทศ เมื่อแยกตามสังกัด พบว่าคะแนนเฉลี่ยสาระคณิตศาสตร์ของสถานศึกษาสังกัด สช. สูงกว่าคะแนนเฉลี่ยระดับประเทศ ดังแผนภูมิที่ 8

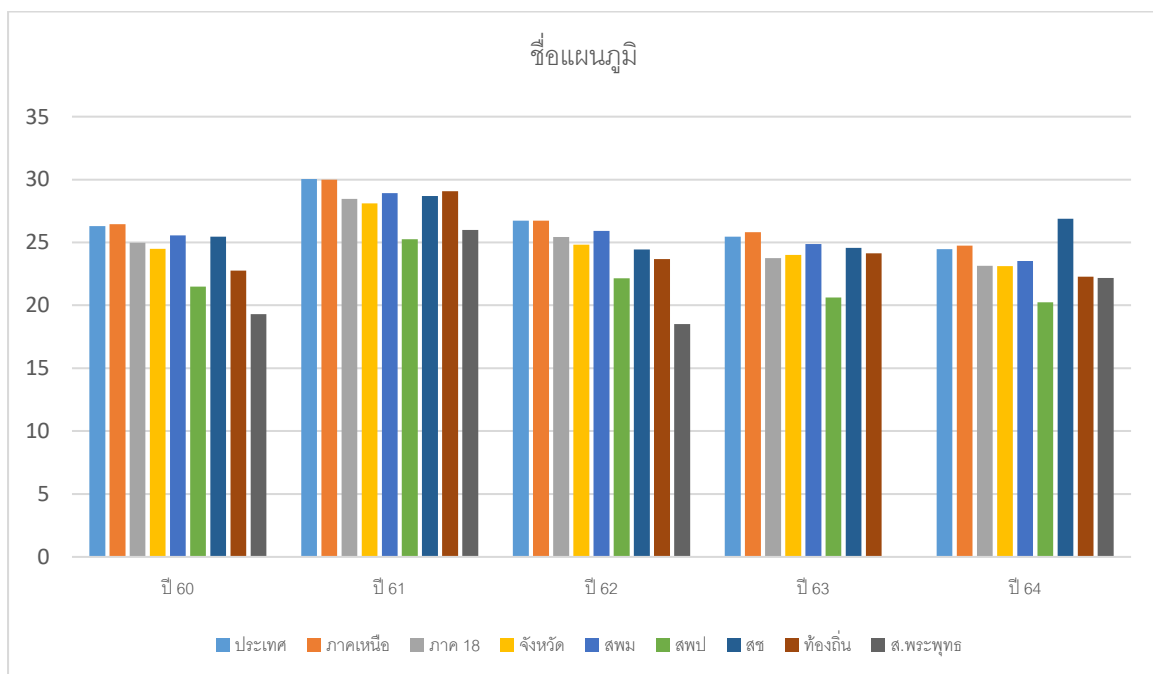

แผนภูมิที่ 8 แสดงผลการทดสอบทางการศึกษาระดับชาติขั้นพื้นฐาน (O-NET) สาระการเรียนรู้คณิตศาสตร์ ระดับชั้นมัธยมศึกษาปีที่ 3 เปรียบเทียบปีการศึกษา 2560-2564

ตารางที่ 37 ผลการทดสอบทางการศึกษาระดับชาตินิยมขั้นพื้นฐาน (O-NET) สาระการเรียนรู้วิทยาศาสตร์ ระดับชั้นมัธยมศึกษาปีที่ 3 ปีการศึกษา 2560-2564

ระดับ	ปี 2560	ปี 2561	ปี 2562	ปี 2563	ปี 2564
ประเทศ	32.28	36.10	30.07	28.89	31.45
ภาคเหนือ	32.28	35.81	29.91	30.12	31.69
ภาค 18	31.69	35.01	29.49	29.02	30.54
จังหวัด	31.50	35.19	29.62	28.80	30.52
สพม.	32.14	36.01	29.87	29.23	30.52
สปป.	29.96	32.59	28.37	26.48	29.29
สช.	31.84	35.74	30.78	29.39	32.84
ท้องถิ่น	30.56	35.12	28.25	30.86	30.55
ส.พระพุทธศาสนา	24.24	29.50	28.97	-	25.33

จากตาราง แสดงผลการทดสอบทางการศึกษาระดับชาตินิยมขั้นพื้นฐาน (O-NET) สาระการเรียนรู้วิทยาศาสตร์ ระดับชั้นมัธยมศึกษาปีที่ 3 เปรียบเทียบปีการศึกษา 2560-2564 พบว่า ในภาพรวมของจังหวัด มีคะแนนเฉลี่ยต่ำกว่าระดับประเทศ เมื่อแยกตามสังกัด พบว่าคะแนนเฉลี่ยสาระวิทยาศาสตร์ของสถานศึกษา สังกัด สช. สูงกว่าคะแนนเฉลี่ยระดับประเทศ ดังแผนภูมิที่ 9

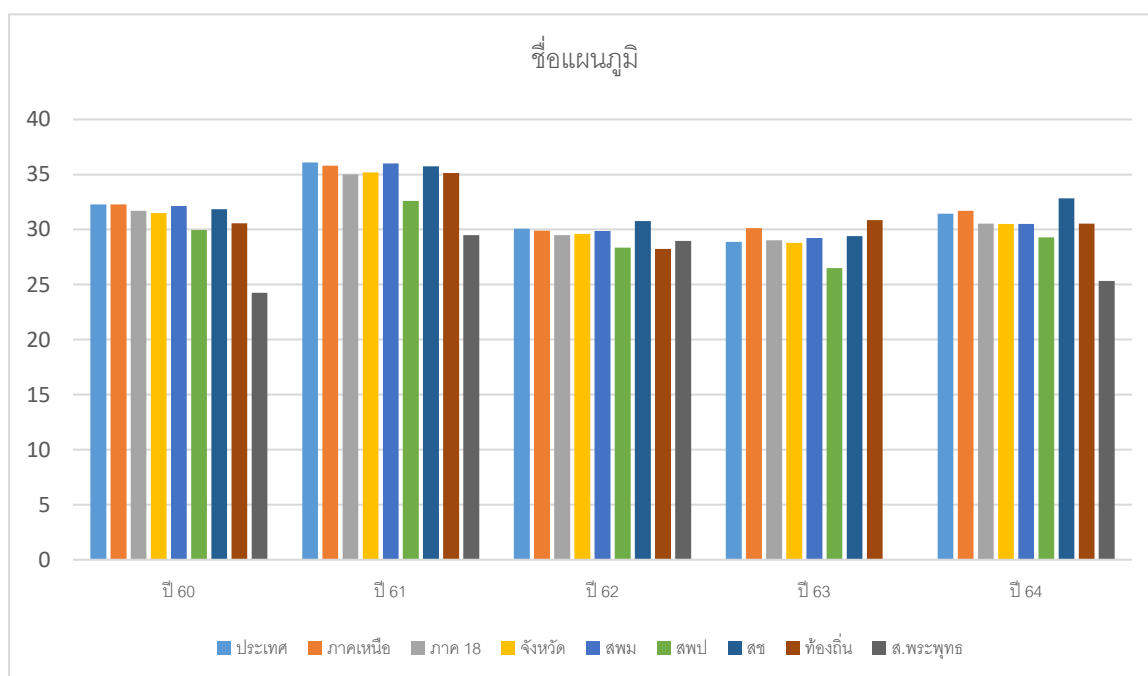

แผนภูมิที่ 9 แสดงผลการทดสอบทางการศึกษาระดับชาตินิยมขั้นพื้นฐาน (O-NET) สาระการเรียนรู้วิทยาศาสตร์ ระดับชั้นมัธยมศึกษาปีที่ 3 เปรียบเทียบปีการศึกษา 2560-2563

ตารางที่ 38 ผลการทดสอบทางการศึกษาระดับชาตินิยมขั้นพื้นฐาน (O-NET) เฉลี่ยภาพรวมของจังหวัด
ระดับชั้นมัธยมศึกษาปีที่ 3 ปีการศึกษา 2560-2563

ระดับ	ปี 2560	ปี 2561	ปี 2562	ปี 2563	ปี 2564
ประเทศ	34.33	37.50	36.29	35.75	34.55
ภาคเหนือ	34.41	37.43	36.25	36.44	35.20
ภาค 18	33.17	35.96	34.98	35.12	33.02
จังหวัด	32.86	35.99	34.71	34.07	32.77
สพม.	33.74	33.19	31.92	35.01	33.37
สปป.	30.5	33.19	31.92	30.98	30.04
สช.	30.50	36.74	34.55	33.96	35.35
ท้องถิ่น	33.62	36.36	33.37	35.30	33.07
ส.พระพุทธศาสนา	31.04	29.97	30.32	-	25.41

จากตาราง แสดงผลการทดสอบทางการศึกษาระดับชาตินิยมขั้นพื้นฐาน (O-NET) เฉลี่ยภาพรวมของจังหวัด
ระดับชั้นมัธยมศึกษาปีที่ 3 เปรียบเทียบปีการศึกษา 2560-2564 พบว่า ในภาพรวมของจังหวัด มีคะแนนเฉลี่ยต่ำกว่าระดับประเทศ เมื่อแยกตามสังกัด พบว่าคะแนนเฉลี่ยภาพรวมของสถานศึกษาสังกัด สช. สูงกว่าคะแนนเฉลี่ยระดับประเทศ ดังแผนภูมิที่ 10

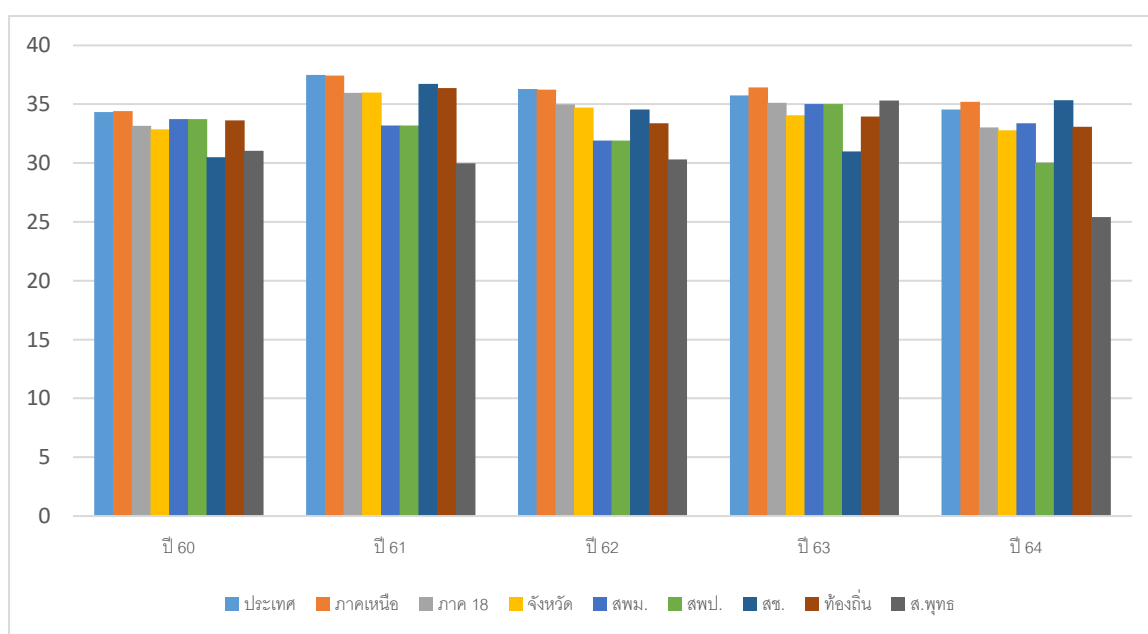

จากแผนภูมิที่ 10 แสดงผลการทดสอบทางการศึกษาระดับชาตินิยมขั้นพื้นฐาน (O-NET) เฉลี่ยภาพรวม
ของจังหวัด ระดับชั้นมัธยมศึกษาปีที่ 3 เปรียบเทียบปีการศึกษา 2560-2564

ตารางที่ 39 ผลการทดสอบทางการศึกษาระดับชาติขั้นพื้นฐาน (O-NET) สาระการเรียนรู้ภาษาไทย
ระดับชั้นมัธยมศึกษาปีที่ 6 ปีการศึกษา 2560 -2564

ระดับ	ปี 2560	ปี 2561	ปี 2562	ปี 2563	ปี 2564
ประเทศ	49.28	47.31	42.21	44.36	46.40
ภาคเหนือ	49.82	47.96	42.59	44.72	47.87
ภาค 18	47.34	45.14	40.27	42.33	46.44
จังหวัด	48.34	45.38	40.04	41.32	50.16
สพม.	47.73	45.04	39.83	41.53	49.60
สช.	56.14	47.83	41.23	40.69	52.52
ส.พระพุทธศาสนา	32.88	37.38	33.00	31.18	-

จากตาราง แสดงผลการทดสอบทางการศึกษาระดับชาติขั้นพื้นฐาน (O-NET) เฉลี่ยภาพรวมของจังหวัด ระดับชั้นมัธยมศึกษาปีที่ 3 เปรียบเทียบปีการศึกษา 2560-2564 พบว่า ในภาพรวมของจังหวัด มีคะแนนเฉลี่ยสูงกว่าระดับประเทศ ดังแผนภูมิที่ 11

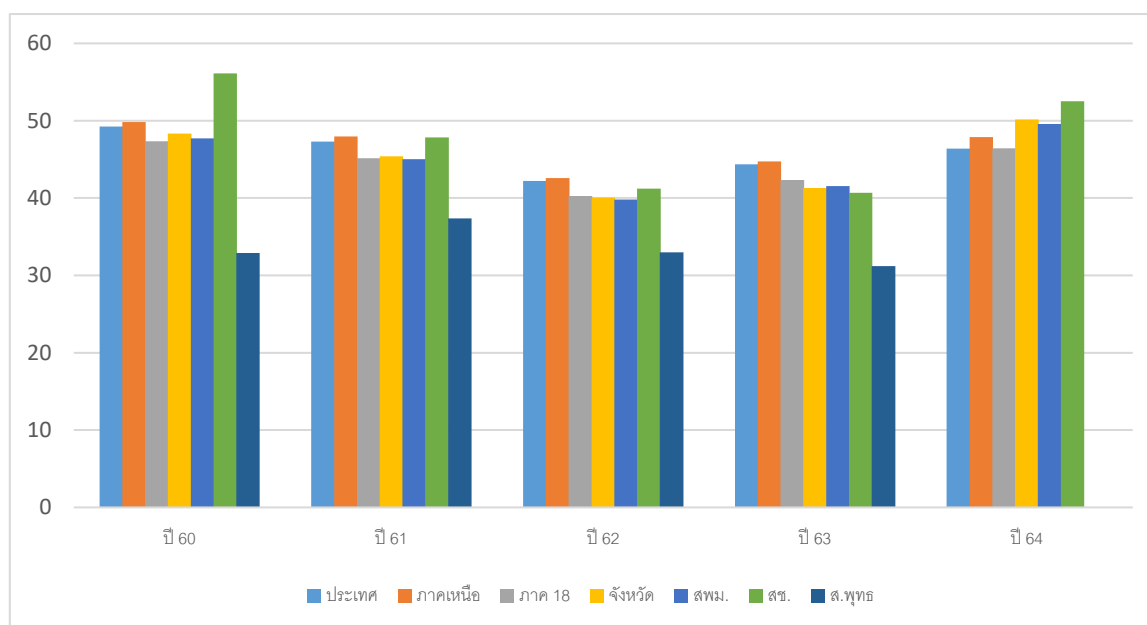

แผนภูมิที่ 11 แสดงผลการทดสอบทางการศึกษาระดับชาติขั้นพื้นฐาน (O-NET) สาระการเรียนรู้ภาษาไทย ระดับชั้นมัธยมศึกษาปีที่ 6 เปรียบเทียบปีการศึกษา 2560-2564

ตารางที่ 40 ผลการทดสอบทางการศึกษาระดับชาตินิยมขั้นพื้นฐาน (O-NET) สาระการเรียนรู้ภาษาอังกฤษ ระดับชั้นมัธยมศึกษาปีที่ 6 ปีการศึกษา 2560-2564

ระดับ	ปี 2560	ปี 2561	ปี 2562	ปี 2563	ปี 2564
ประเทศ	28.31	31.41	29.20	29.94	25.56
ภาคเหนือ	28.85	31.90	29.44	30.27	27.27
ภาค 18	25.51	28.29	26.54	27.12	24.59
จังหวัด	24.88	27.77	25.36	25.99	25.08
สพม.	24.68	27.59	25.33	26.19	24.31
สช.	27.42	29.05	25.52	25.20	28.69
ส.พระพุทธศาสนา	22.19	23.75	24.58	22.05	-

จากตาราง แสดงผลการทดสอบทางการศึกษาระดับชาตินิยมขั้นพื้นฐาน (O-NET) สาระการเรียนรู้ภาษาอังกฤษ ระดับชั้นมัธยมศึกษาปีที่ 6 เปรียบเทียบปีการศึกษา 2560-2564 พบว่า ในภาพรวมของจังหวัด มีคะแนนเฉลี่ยต่ำกว่าระดับประเทศ ดังแผนภูมิที่ 12

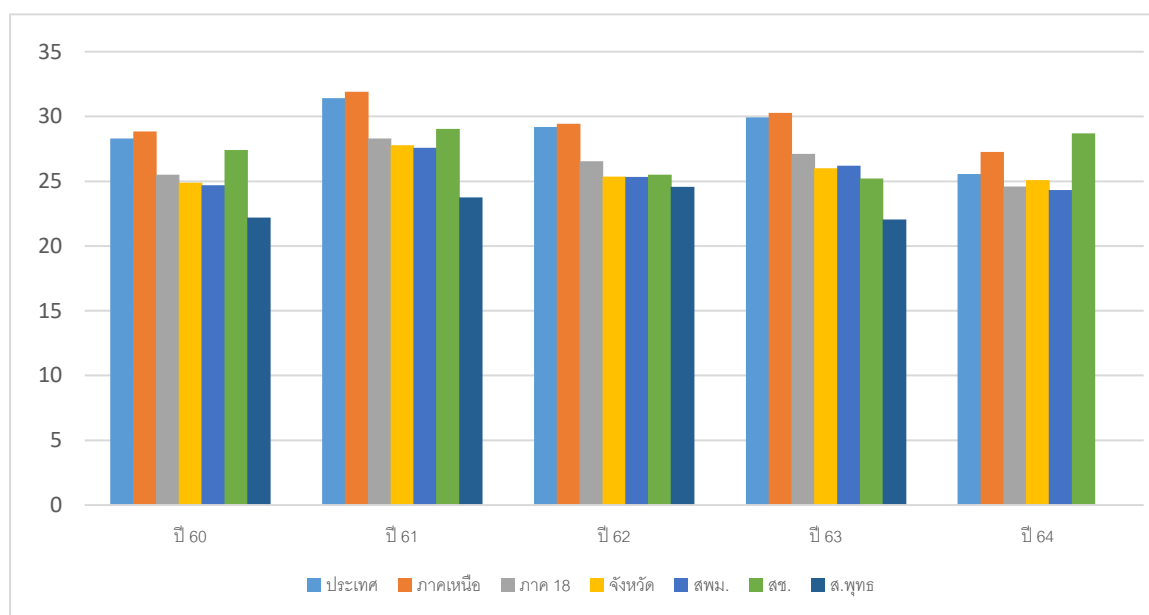

แผนภูมิที่ 12 แสดงผลการทดสอบทางการศึกษาระดับชาตินิยมขั้นพื้นฐาน (O-NET) สาระการเรียนรู้ภาษาอังกฤษ ระดับชั้นมัธยมศึกษาปีที่ 6 เปรียบเทียบปีการศึกษา 2560-2564

ตารางที่ 41 ผลการทดสอบทางการศึกษาระดับชาติขั้นพื้นฐาน (O-NET) สาระการเรียนรู้คณิตศาสตร์
ระดับชั้นมัธยมศึกษาปีที่ 6 ปีการศึกษา 2560-2564

ระดับ	ปี 2560	ปี 2561	ปี 2562	ปี 2563	ปี 2564
ประเทศ	24.53	30.72	25.41	26.04	21.28
ภาคเหนือ	25.11	31.59	26.03	26.33	22.87
ภาค 18	22.38	28.22	23.32	24.43	20.83
จังหวัด	22.54	27.75	22.39	24.37	23.42
สพม.	22.17	27.97	22.45	24.96	23.00
สช.	27.18	26.48	22.13	21.80	25.44
ส.พระพุทธศาสนา	16.88	16.88	14.17	17.61	-

จากตาราง แสดงผลการทดสอบทางการศึกษาระดับชาติขั้นพื้นฐาน (O-NET) สาระการเรียนรู้คณิตศาสตร์ระดับชั้นมัธยมศึกษาปีที่ 6 เปรียบเทียบปีการศึกษา 2560-2564 พบว่า ในภาพรวมของจังหวัด มีคะแนนเฉลี่ยสูงกว่าระดับประเทศ ดังแผนภูมิที่ 13

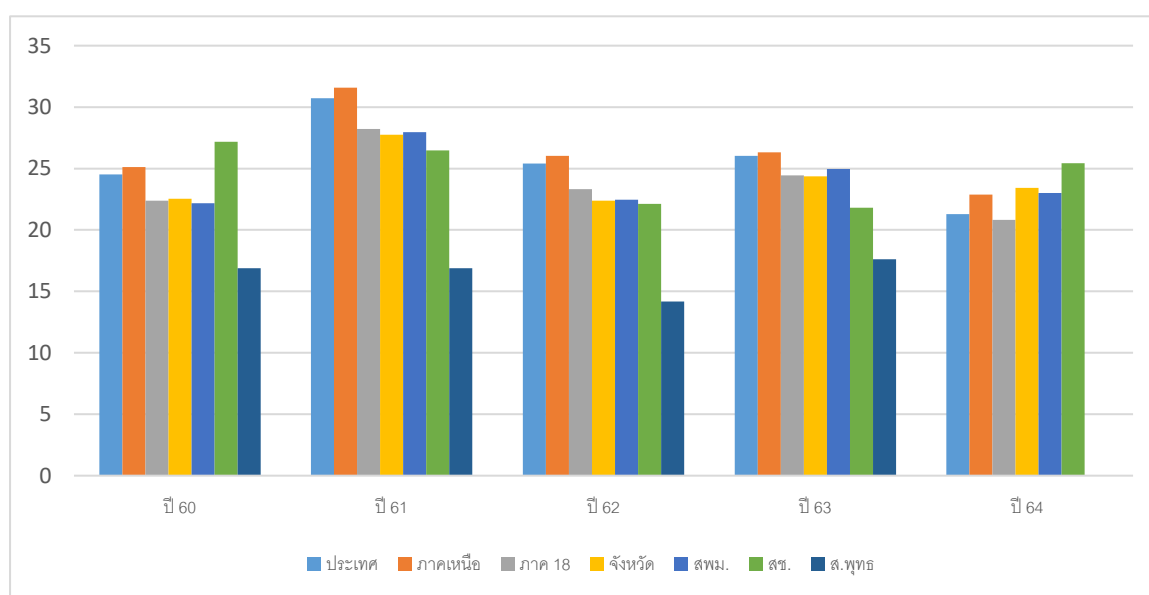

แผนภูมิที่ 13 แสดงผลการทดสอบทางการศึกษาระดับชาติขั้นพื้นฐาน (O-NET) สาระการเรียนรู้คณิตศาสตร์ ระดับชั้นมัธยมศึกษาปีที่ 6 เปรียบเทียบปีการศึกษา 2560-2564

ตารางที่ 42 ผลการทดสอบทางการศึกษาระดับชาติขั้นพื้นฐาน (O-NET) สาระการเรียนรู้วิทยาศาสตร์
ระดับชั้นมัธยมศึกษาปีที่ 6 ปีการศึกษา 2560-2564

ระดับ	ปี 2560	ปี 2561	ปี 2562	ปี 2563	ปี 2564
ประเทศ	29.37	30.51	29.20	32.68	28.65
ภาคเหนือ	29.55	30.75	29.29	32.76	29.47
ภาค 18	28.26	29.68	28.16	31.33	28.56
จังหวัด	28.44	29.53	27.72	30.98	29.37
สพม.	28.15	29.36	27.50	30.93	28.69
สช.	32.19	30.84	28.90	31.49	32.22
ส.พระพุทธศาสนา	22.56	23.10	26.50	22.73	-

จากตาราง แสดงผลการทดสอบทางการศึกษาระดับชาติขั้นพื้นฐาน (O-NET) สาระการเรียนรู้วิทยาศาสตร์ระดับชั้นมัธยมศึกษาปีที่ 6 เปรียบเทียบปีการศึกษา 2560-2564 พบว่า ในภาพรวมของจังหวัด มีคะแนนเฉลี่ยสูงกว่าระดับประเทศ ดังแผนภูมิที่ 14

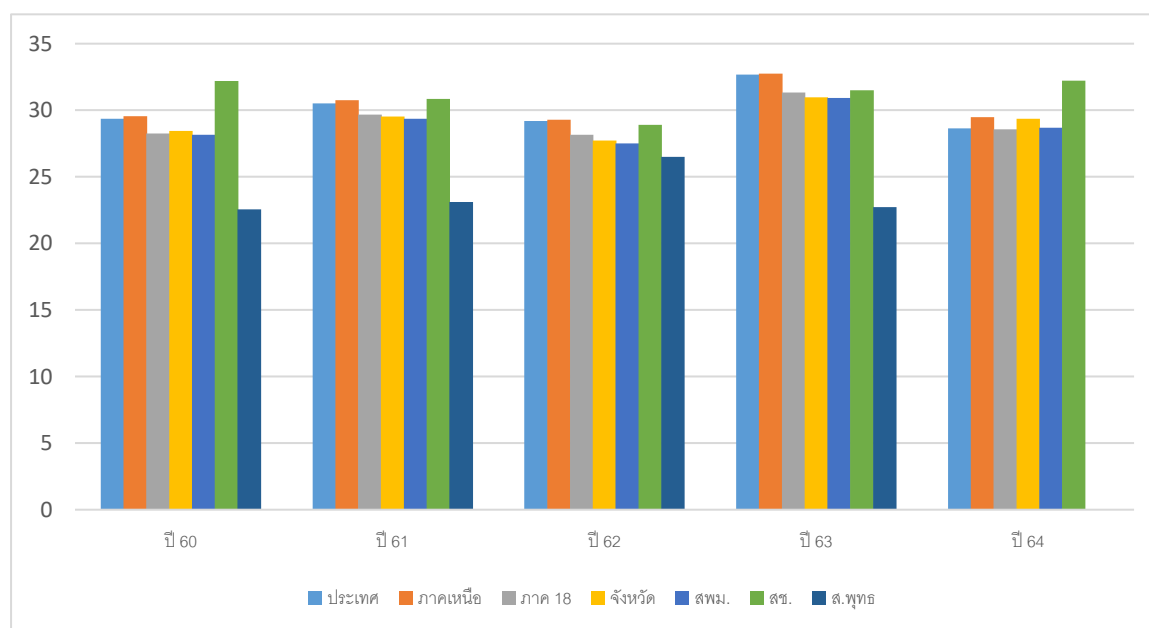

แผนภูมิที่ 14 แสดงผลการทดสอบทางการศึกษาระดับชาติขั้นพื้นฐาน (O-NET) สาระการเรียนรู้วิทยาศาสตร์ ระดับชั้นมัธยมศึกษาปีที่ 6 เปรียบเทียบปีการศึกษา 2560-2564

ตารางที่ 43 ผลการทดสอบทางการศึกษาระดับชาติขั้นพื้นฐาน (O-NET) สาระการเรียนรู้สังคมศึกษา
ระดับชั้นมัธยมศึกษาปีที่ 6 ปีการศึกษา 2560-2564

ระดับ	ปี 2560	ปี 2561	ปี 2562	ปี 2563	ปี 2564
ประเทศ	34.70	35.16	35.70	35.93	36.87
ภาคเหนือ	34.84	35.30	35.84	35.87	37.78
ภาค 18	33.29	34.00	34.62	34.84	36.70
จังหวัด	34.16	34.18	34.64	34.41	38.81
สพม.	33.91	34.08	34.67	34.57	38.19
สช.	37.47	34.90	34.52	33.80	41.79
ส.พระพุทธศาสนา	24.00	32.00	29.67	29.09	-

จากตาราง แสดงผลการทดสอบทางการศึกษาระดับชาติขั้นพื้นฐาน (O-NET) สาระการเรียนรู้สังคมศึกษา ศาสนาและวัฒนธรรม ระดับชั้นมัธยมศึกษาปีที่ 6 เปรียบเทียบปีการศึกษา 2560-2564 พบว่า ในภาพรวมของจังหวัด มีคะแนนเฉลี่ยสูงกว่าระดับประเทศ ดังแผนภูมิที่ 15

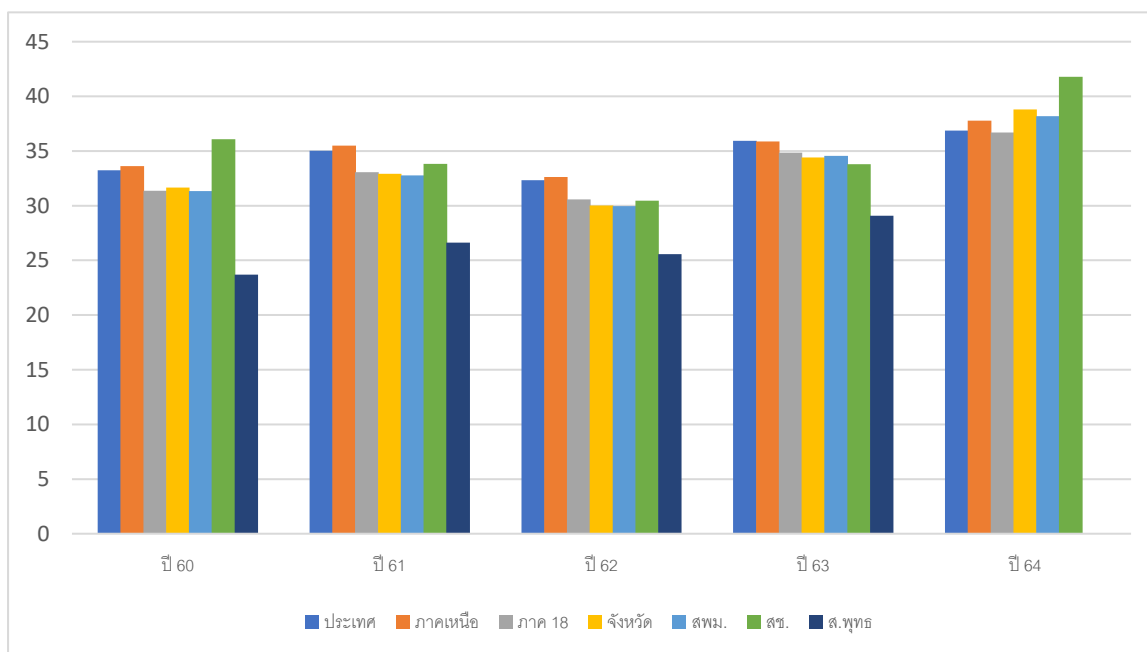

แผนภูมิที่ 15 แสดงผลการทดสอบทางการศึกษาระดับชาติขั้นพื้นฐาน (O-NET) สาระการเรียนรู้สังคมศึกษา ศาสนาและวัฒนธรรม ระดับชั้นมัธยมศึกษาปีที่ 6 เปรียบเทียบปีการศึกษา 2560-2564

ตารางที่ 44 ผลการทดสอบทางการศึกษาระดับชาติขั้นพื้นฐาน (O-NET) เฉลี่ยภาพรวมของจังหวัด
ระดับชั้นมัธยมศึกษาปีที่ 6 ปีการศึกษา 2560-2564

ระดับ	ปี 2560	ปี 2561	ปี 2562	ปี 2563	ปี 2564
ประเทศ	33.23	35.02	32.34	33.79	31.752
ภาคเหนือ	33.63	35.50	32.62	33.99	33.052
ภาค 18	31.36	33.07	30.58	32.01	31.424
จังหวัด	31.67	32.92	30.03	31.41	33.368
สพม.	31.33	32.77	29.95	31.63	32.758
สช.	36.08	33.82	30.46	30.59	36.132
ส.พระพุทธศาสนา	23.70	26.62	25.58	24.53	-

จากตาราง แสดงผลการทดสอบทางการศึกษาระดับชาติขั้นพื้นฐาน (O-NET) เฉลี่ยภาพรวมของจังหวัด
ระดับชั้นมัธยมศึกษาปีที่ 6 เปรียบเทียบปีการศึกษา 2560-2564 พบว่า ในภาพรวมของจังหวัด มีคะแนนเฉลี่ยสูง
กว่าระดับประเทศ ดังแผนภูมิที่ 16

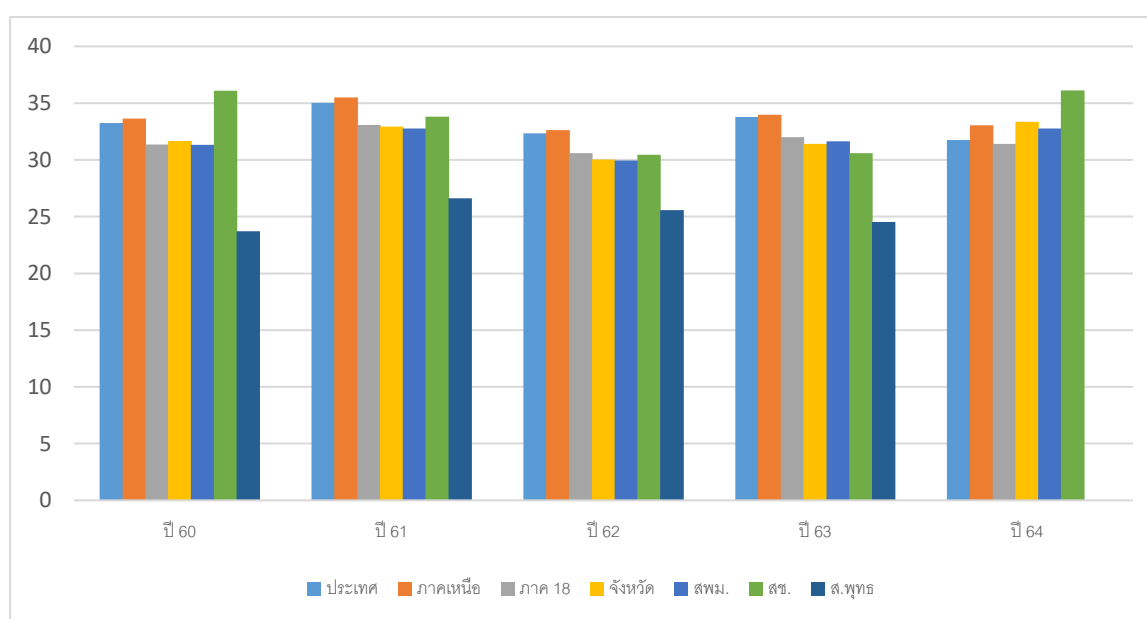

แผนภูมิที่ 16 แสดงผลการทดสอบทางการศึกษาระดับชาติขั้นพื้นฐาน (O-NET) เฉลี่ยภาพรวมของ
จังหวัด ระดับชั้นมัธยมศึกษาปีที่ 6 เปรียบเทียบปีการศึกษา 2560-2564

ตารางที่ 45 ผลการทดสอบทางการศึกษาระดับชาติขั้นพื้นฐาน ด้านอาชีวศึกษา V-NET
ระดับจังหวัด ปีการศึกษา 2560-2564

ปีการศึกษา	สมรรถนะหลักและสมรรถนะทั่วไป ระดับ ปวช		สมรรถนะหลักและสมรรถนะทั่วไป ระดับ ปวส	
	ประเทศ	จังหวัด	ประเทศ	จังหวัด
2560	41.60	41.06	37.11	36.75
2561	41.63	41.41	40.04	39.99
2562	43.63	42.58	40.75	40.43
2563	38.73	34.91	-	-
2564	41.90	38.55	-	-

จากตาราง พบว่า ผลการทดสอบทางการศึกษาระดับชาติขั้นพื้นฐาน ด้านอาชีวศึกษา V-NET ปีการศึกษา 2559 - 2564 ระดับจังหวัด มีค่าต่ำกว่าคะแนนเฉลี่ยระดับชาติ

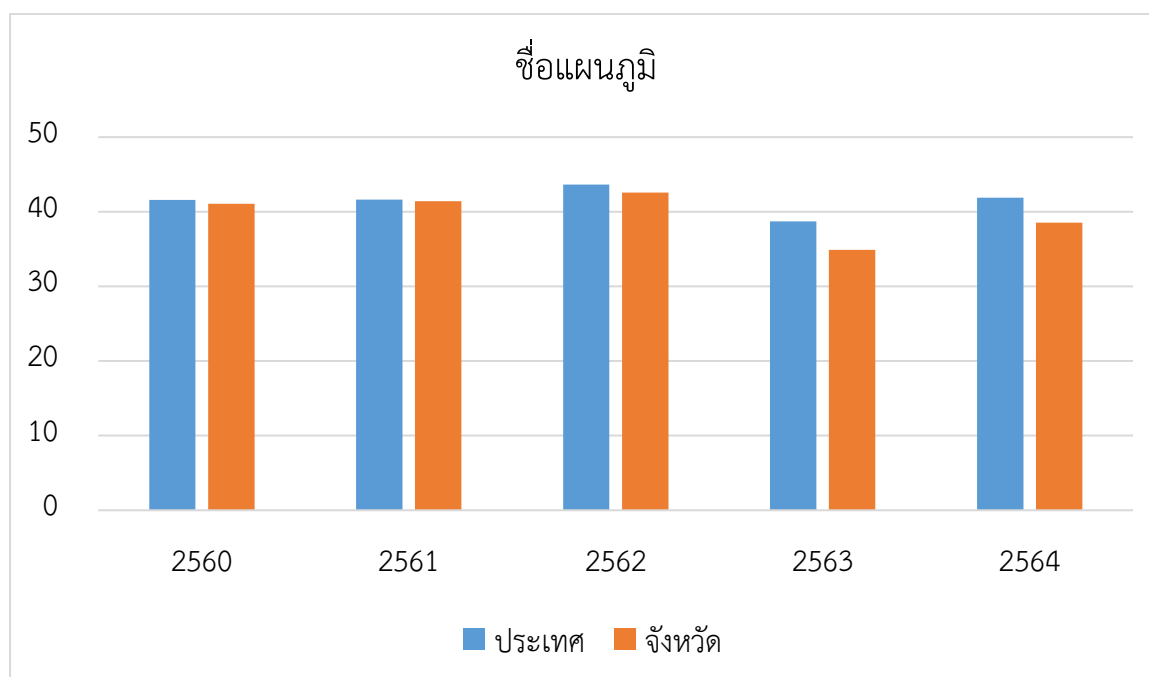

แผนภูมิที่ 17 แสดงผลการทดสอบทางการศึกษาระดับชาติขั้นพื้นฐาน V-NET เฉลี่ยภาพรวมของจังหวัด
เปรียบเทียบปีการศึกษา 2560-2564

ตารางที่ 46 ผลการทดสอบทางการศึกษาระดับชาติดุสิตธานี ด้านการศึกษา N-NET
ระดับจังหวัด

สาระการเรียนรู้	ปีการศึกษา 2562		ปีการศึกษา 2563		ปีการศึกษา 2564	
	ประเทศ	จังหวัด	ประเทศ	จังหวัด	ประเทศ	จังหวัด
ระดับประถมศึกษา	45.68	48.81	42.881	42.74	42.138	35.547
ทักษะการเรียนรู้	42.61	44.1	39.41	39.125	35.525	31.69
ความรู้พื้นฐาน	48.62	49.62	40.62	40.32	39.19	26.055
การประกอบอาชีพ	38.53	52.31	43.015	41.96	45.825	37.815
ทักษะการดำเนินชีวิต	56.29	57.27	45.63	43.765	39.78	36.97
พัฒนาสังคม	42.35	40.77	45.73	48.53	50.37	45.205
ระดับมัธยมศึกษาตอนต้น	38.89	39.558	38.027	38.339	36.414	36.028
ทักษะการเรียนรู้	35.73	36.65	36.59	37.17	37.315	38.255
ความรู้พื้นฐาน	35.1	35.17	32.8	32.15	29.585	25.14
การประกอบอาชีพ	39.99	40.9	38.045	38.105	39.29	41.72
ทักษะการดำเนินชีวิต	43.08	44.96	44.61	46.76	39.71	41.665
พัฒนาสังคม	40.55	40.11	38.09	37.51	36.17	33.36
ระดับมัธยมศึกษาตอนปลาย	34.512	34.814	34.789	34.703	31.237	31.5
ทักษะการเรียนรู้	32.27	32.28	37.34	32.95	30.635	31.04
ความรู้พื้นฐาน	30.25	29.34	29.07	28.83	24.79	22.13
การประกอบอาชีพ	41.74	42.83	38.535	40.88	33.605	34.69
ทักษะการดำเนินชีวิต	36.84	39.29	34.325	36.83	33.49	34.48
พัฒนาสังคม	31.46	30.33	34.675	34.025	33.665	35.16

จากตารางพบว่าผลการทดสอบทางการศึกษาระดับชาติดุสิตธานี ด้านการศึกษา N-NET ระดับจังหวัด ระดับประถมศึกษา ระดับมัธยมศึกษาตอนต้นและระดับมัธยมศึกษาตอนปลาย มีค่าคะแนนเฉลี่ยต่ำกว่าระดับชาติ ในปีการศึกษา 2564

ตารางที่ 47 จำนวนนักเรียนชั้นประถมศึกษาปีที่ 1 ที่ประเมินความสามารถด้านการอ่านของผู้เรียน
(Reading Test : RT) ในจังหวัดอุทัยธานี ปีการศึกษา 2562-2564

ปีการศึกษา	จำนวนนักเรียน ที่เข้าสอบทั้งหมด	จำนวนนักเรียน ที่เข้าสอบ (ปกติ)	จำนวนนักเรียน ที่เข้าสอบ (เด็ก พิเศษ)	Walk-in
2562	10,080	9,659	350	74
2563	9,339	9,012	272	55
2564	2,726	2,703	23	-

จากตารางแสดงจำนวนนักเรียนชั้นประถมศึกษาปีที่ 1 ที่ประเมินความสามารถด้านการอ่านของผู้เรียน (Reading Test : RT) ในจังหวัดอุทัยธานีเปรียบเทียบปีการศึกษา 2562-2564 พบว่า ในภาพรวมปีการศึกษา 2564 สถานศึกษาจัดสอบเองตามความสมัครใจไม่พบนักเรียนเข้าสอบแบบ Walk-In เมื่อแยกตามปีการศึกษาพบว่าปีการศึกษา 2562 มีจำนวนนักเรียนเข้าสอบมากที่สุด และมีจำนวนนักเรียนพิเศษที่เข้าสอบมากที่สุด ดังแผนภูมิที่ 17

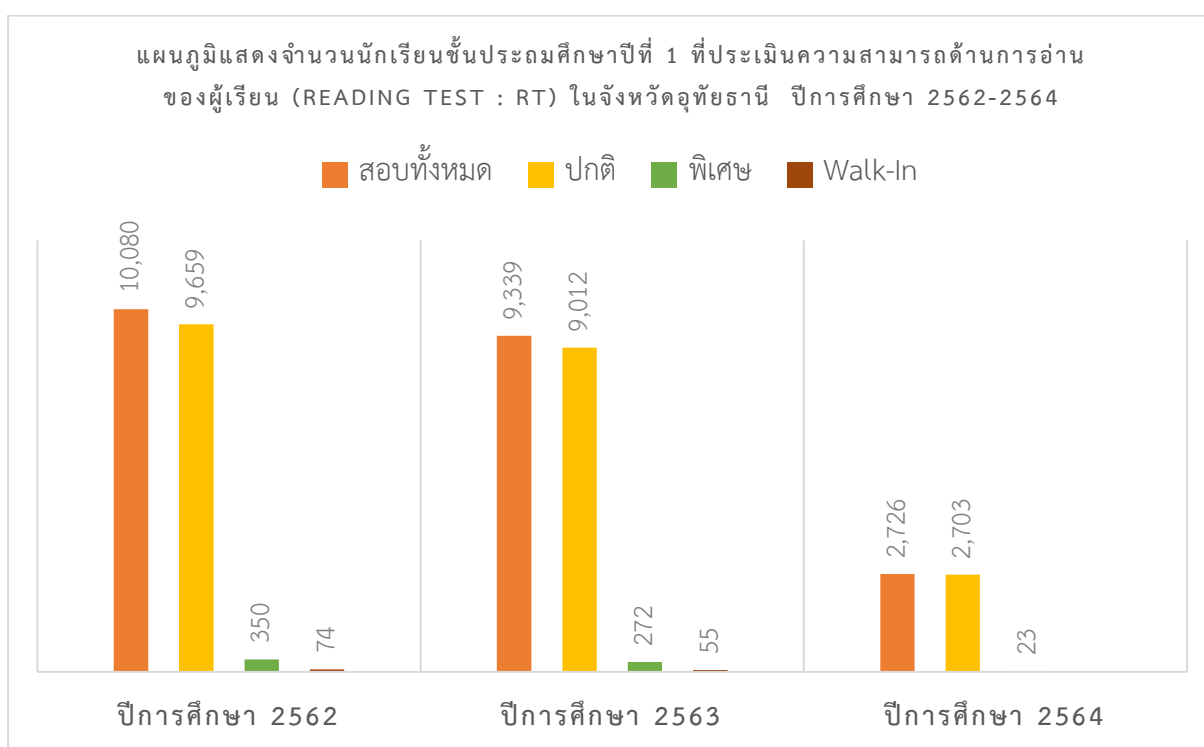

แผนภูมิที่ 18 จำนวนนักเรียนชั้นประถมศึกษาปีที่ 1 ที่ประเมินความสามารถด้านการอ่านของผู้เรียน (Reading Test : RT) ในจังหวัดอุทัยธานี ปีการศึกษา 2562-2564

ตารางที่ 48 ผลการประเมินความสามารถด้านการอ่านของผู้เรียน (Reading Test : RT)

ชั้นประถมศึกษาปีที่ 1 ด้านการอ่านออกเสียง ปีการศึกษา 2562 - 2564 จำแนกรายสังกัด

ปีการศึกษา	ประเทศ	ศธภ.	ศธจ.อน.	สพฐ.	สช	อปท.
2562	68.50	70.50	67.58	66.78	74.88	68.11
2563	74.14	76.06	77.46	76.24	87.91	80.49
2564	69.95	72.14	70.75	69.26	85.39	91.53

จากตารางผลการประเมินความสามารถด้านการอ่านของผู้เรียน (Reading Test : RT) ชั้นประถมศึกษาปีที่ 1 ด้านการอ่านออกเสียง ปีการศึกษา 2562-2564 พบว่าในภาพรวมจังหวัดอุดรธานี มีคะแนนเฉลี่ยสูงกว่าประเทศ เมื่อพิจารณารายสังกัดพบว่า พบว่าคะแนนเฉลี่ยด้านการอ่านออกเสียง ในภาพรวมของสถานศึกษาสังกัด สช. สูงกว่าคะแนนเฉลี่ยระดับประเทศทุกปีการศึกษา ดังแผนภูมิที่ 18

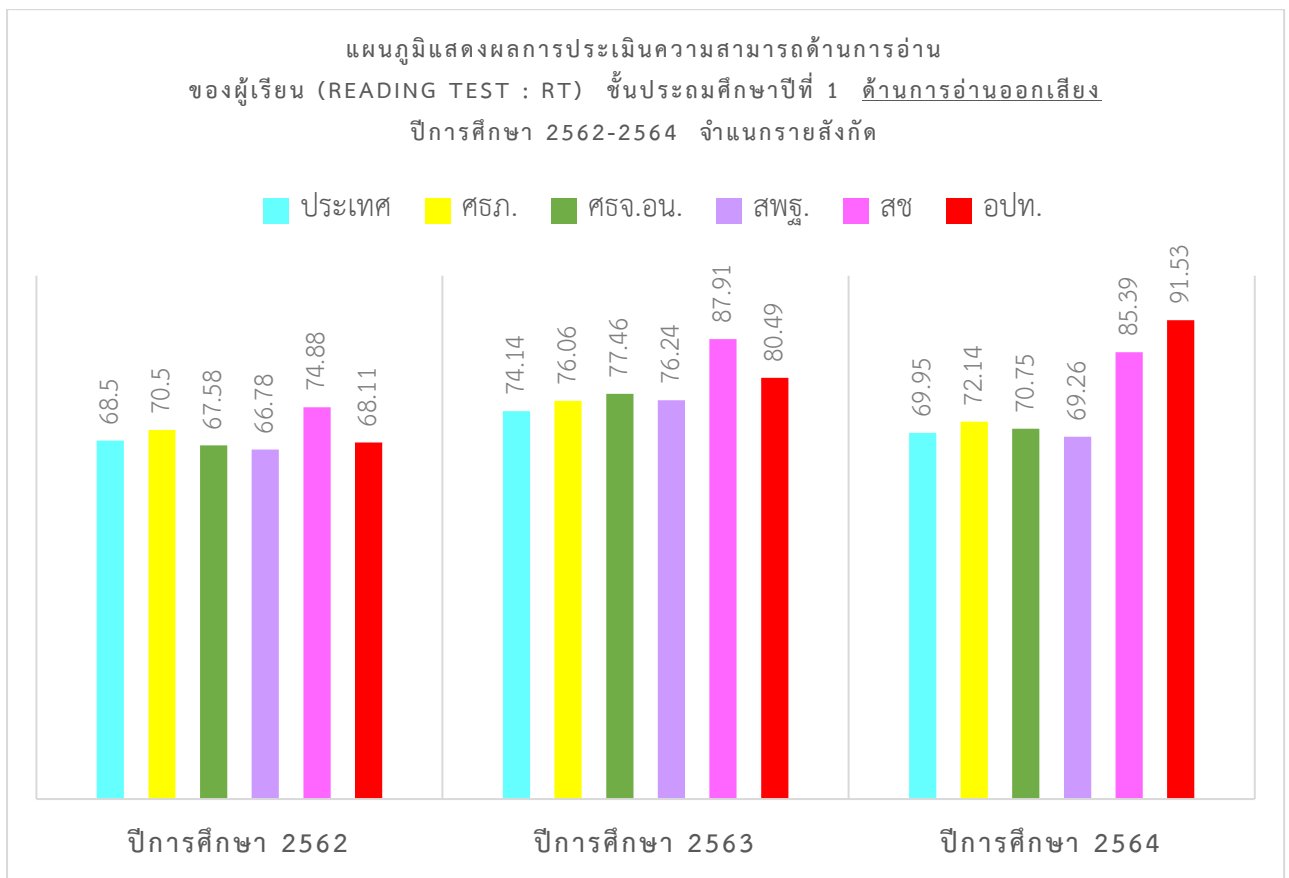

แผนภูมิที่ 19 ผลการประเมินความสามารถด้านการอ่านของผู้เรียน (Reading Test : RT) ชั้นประถมศึกษาปีที่ 1 ด้านการอ่านออกเสียง ปีการศึกษา 2562 - 2564 จำแนกรายสังกัด

ตารางที่ 49 ผลการประเมินความสามารถด้านการอ่านของผู้เรียน (Reading Test : RT)
 ชั้นประถมศึกษาปีที่ 1 ด้านการอ่านรู้เรื่อง ปีการศึกษา 2562 - 2564 จำแนกรายสังกัด

ปีการศึกษา	ประเทศ	ศธภ.	ศธจ.อน.	สพฐ.	สช.	อปท.
2562	72.81	74.13	73.42	73.03	76.10	75.93
2563	71.86	72.23	74.31	73.49	84.21	69.24
2564	72.79	73.07	74.00	73.25	82.66	73.30

จากตารางผลการประเมินความสามารถด้านการอ่านของผู้เรียน (Reading Test : RT) ชั้นประถมศึกษาปีที่ 1 ด้านการอ่านรู้เรื่อง ปีการศึกษา 2562 - 2564 พบว่าในภาพรวมจังหวัดอุทัยธานี มีคะแนนเฉลี่ยสูงกว่าระดับประเทศ เมื่อพิจารณารายสังกัดพบว่า พบว่าคะแนนเฉลี่ยด้านการอ่านรู้เรื่อง ในภาพรวมของสถานศึกษาสังกัด สช. สูงกว่าคะแนนเฉลี่ยระดับประเทศทุกปีการศึกษา ดังแผนภูมิที่ 19

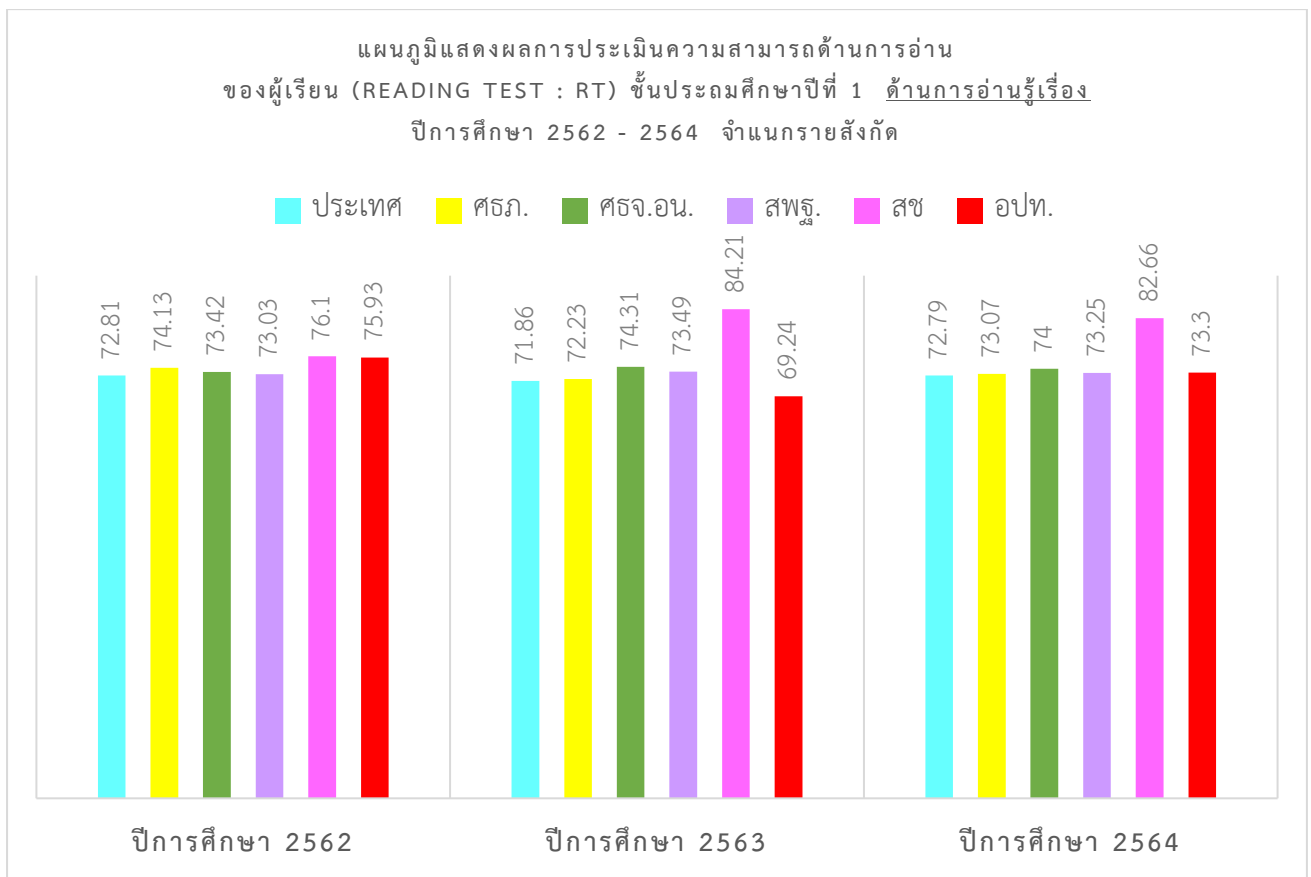

แผนภูมิที่ 20 แสดงผลการประเมินความสามารถด้านการอ่านของผู้เรียน (Reading Test : RT) ชั้นประถมศึกษาปีที่ 1 ด้านการอ่านรู้เรื่อง ปีการศึกษา 2562-2564 จำแนกรายสังกัด

ตารางที่ 50 ผลการประเมินความสามารถด้านการอ่านของผู้เรียน (Reading Test : RT)
 ชั้นประถมศึกษาปีที่ 1 รวมทั้ง 2 ด้าน ปีการศึกษา 2562 - 2564 จำแนกรายสังกัด

ปีการศึกษา	ประเทศ	ศธภ.	ศธจ.อน.	สพฐ.	สช	อปท.
2562	70.66	72.32	70.50	69.91	75.49	72.02
2563	73.02	74.16	75.88	74.86	86.06	74.86
2564	71.38	72.57	72.37	71.25	84.05	82.42

จากตารางผลการประเมินความสามารถด้านการอ่านของผู้เรียน (Reading Test : RT) ชั้นประถมศึกษาปีที่ 1 รวมทั้ง 2 ด้าน ปีการศึกษา 2562 - 2564 พบว่าในภาพรวมจังหวัดอุทัยธานี มีคะแนนเฉลี่ยสูงกว่าระดับประเทศ เมื่อพิจารณารายสังกัดพบว่า พบว่าคะแนนเฉลี่ยรวมทั้ง 2 ด้านในภาพรวมของสถานศึกษาสังกัด สช. และ อปท. สูงกว่าคะแนนเฉลี่ยระดับประเทศทุกปีการศึกษา ดังแผนภูมิที่ 20

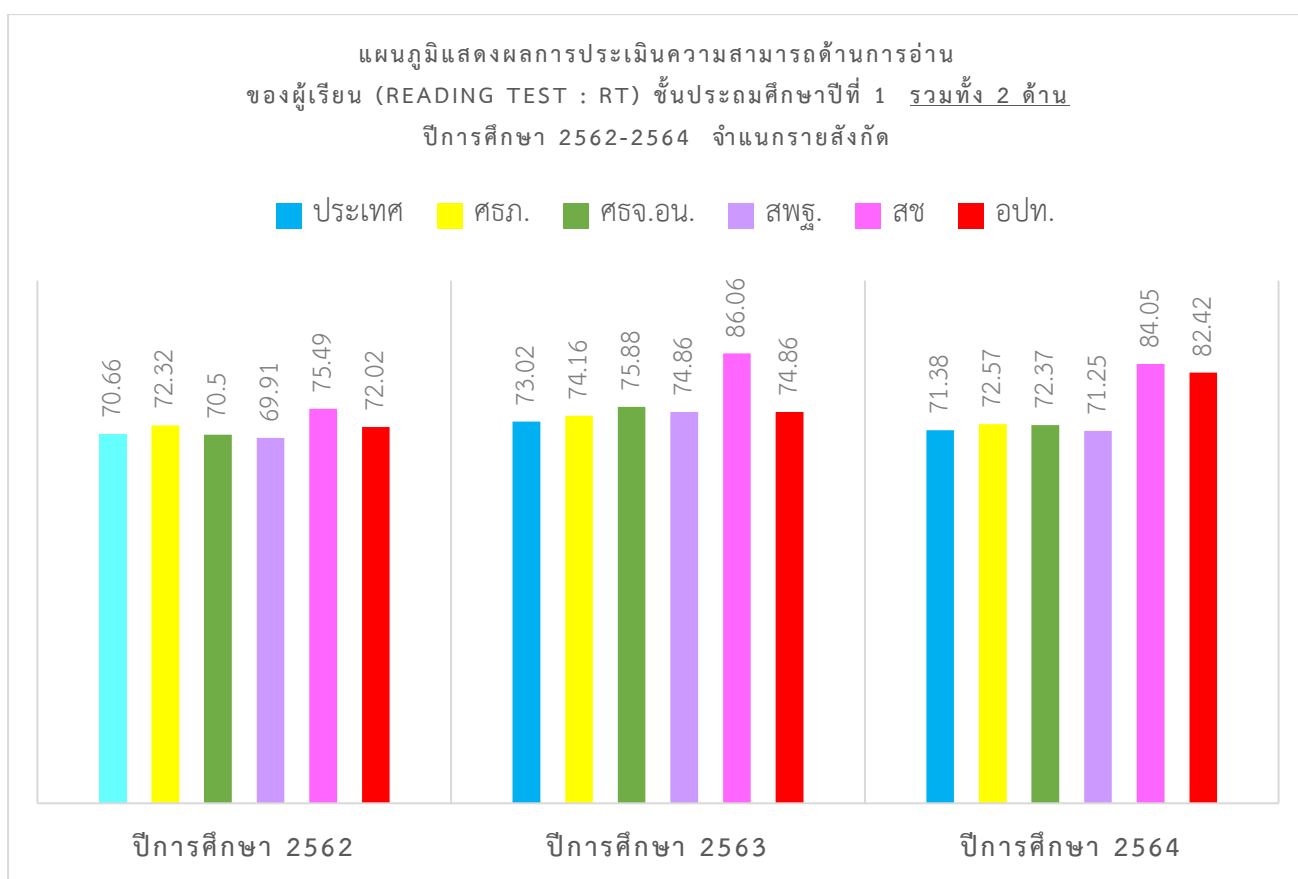

แผนภูมิที่ 21 แสดงผลการประเมินความสามารถด้านการอ่านของผู้เรียน (Reading Test : RT) ชั้นประถมศึกษาปีที่ 1 รวมทั้ง 2 ด้าน ปีการศึกษา 2562-2564 จำแนกรายสังกัด

ตารางที่ 51 จำนวนนักเรียนและร้อยละจำแนกตามระดับคุณภาพ (ยกเว้นเด็กพิเศษ และ Walk-In)
ตามผลการประเมินความสามารถด้านการอ่านของผู้เรียน (Reading Test : RT)
ชั้นประถมศึกษาปีที่ 1 ด้านการอ่านออกเสียง ปีการศึกษา 2562 - 2564

	จำนวนและร้อยละนักเรียน จำแนกตามระดับคุณภาพ (ยกเว้นเด็กพิเศษ และ Walk-In)							
	ดีมาก		ดี		พอใช้		ปรับปรุง	
	จำนวน	ร้อยละ	จำนวน	ร้อยละ	จำนวน	ร้อยละ	จำนวน	ร้อยละ
2562	1,745	51.18	827	24.25	449	13.17	388	11.38
2563	2,087	65.19	711	22.21	251	7.84	152	4.74
2564	1,436	53.14	711	26.31	321	11.88	234	8.66

จากตารางแสดงจำนวนนักเรียนและร้อยละจำแนกตามระดับคุณภาพ (ยกเว้นเด็กพิเศษ และ Walk-In) ตามผลการประเมินความสามารถด้านการอ่านของผู้เรียน (Reading Test : RT) ชั้นประถมศึกษาปีที่ 1 ด้านการอ่านออกเสียง ปีการศึกษา 2562 – 2564 พบว่าในภาพรวมจังหวัดอุทัยธานีจำนวนและร้อยละนักเรียน จำแนกตามระดับคุณภาพ (ยกเว้นเด็กพิเศษ และ Walk-In) ด้านการอ่านออกเสียง อยู่ในระดับดีมาก ดังแผนภูมิที่ 21

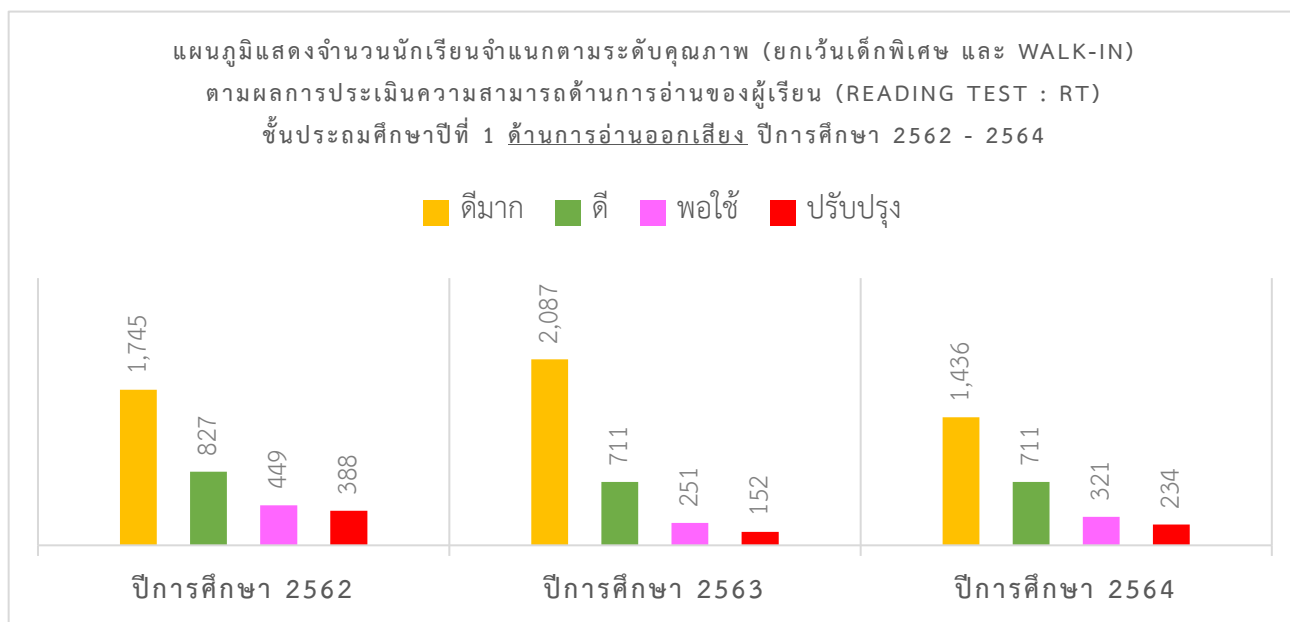

แผนภูมิที่ 22 แสดงจำนวนนักเรียนจำแนกตามระดับคุณภาพ (ยกเว้นเด็กพิเศษ และ Walk-In) ตามผลการประเมินความสามารถด้านการอ่านของผู้เรียน (Reading Test : RT) ชั้นประถมศึกษาปีที่ 1 ด้านการอ่านออกเสียง ปีการศึกษา 2562 – 2564

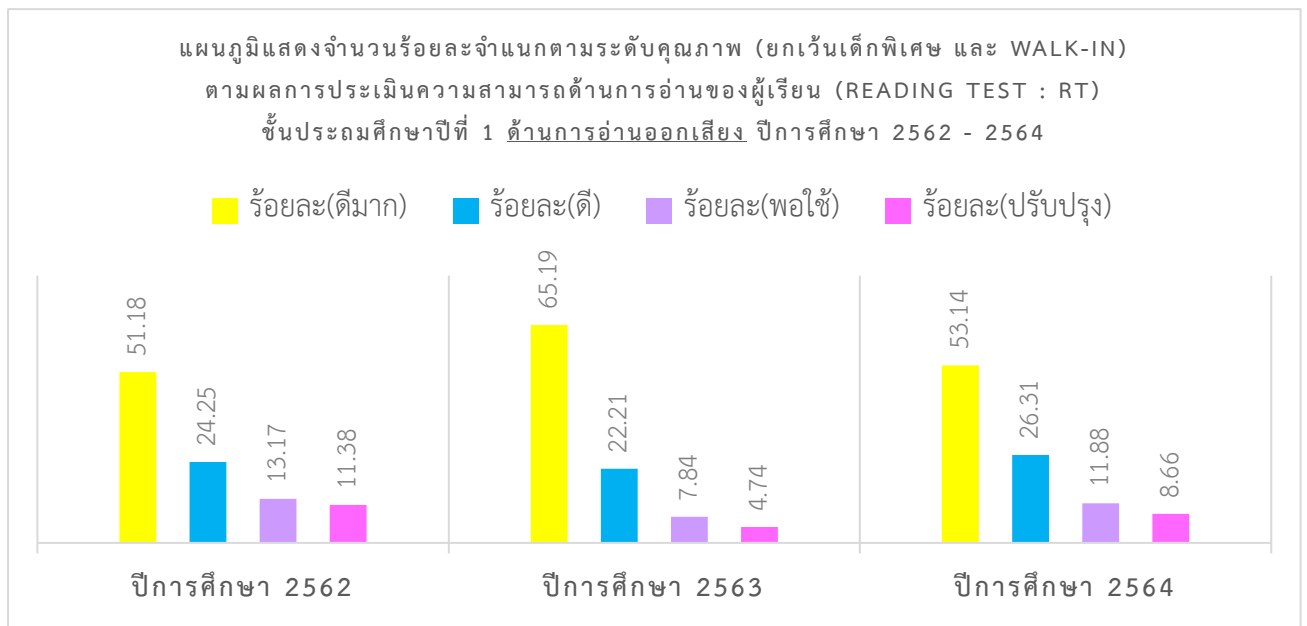

แผนภูมิที่ 23 แสดงจำนวนร้อยละจำแนกตามระดับคุณภาพ (ยกเว้นเด็กพิเศษ และ Walk-In) ตามผลการประเมินความสามารถด้านการอ่านของผู้เรียน (Reading Test : RT) ชั้นประถมศึกษาปีที่ 1 ด้านการอ่านออกเสียง ปีการศึกษา 2562 - 2564

ตารางที่ 52 จำนวนนักเรียนและร้อยละจำแนกตามระดับคุณภาพ (ยกเว้นเด็กพิเศษ และ Walk-In)
ตามผลการประเมินความสามารถด้านการอ่านของผู้เรียน (Reading Test : RT)
ชั้นประถมศึกษาปีที่ 1 ด้านการอ่านรู้เรื่อง ปีการศึกษา 2562 – 2564

ปีการศึกษา	จำนวนและร้อยละนักเรียน จำแนกตามระดับคุณภาพ (ยกเว้นเด็กพิเศษ และ Walk-In)							
	ดีมาก		ดี		พอใช้		ปรับปรุง	
	จำนวน	ร้อยละ	จำนวน	ร้อยละ	จำนวน	ร้อยละ	จำนวน	ร้อยละ
2562	1,858	54.50	1,114	32.67	381	11.17	56	1.64
2563	1,738	54.32	1,197	37.41	220	6.87	44	1.37
2564	1,455	53.14	711	26.31	321	11.88	234	8.66

จากตารางแสดงจำนวนนักเรียนและร้อยละจำแนกตามระดับคุณภาพ (ยกเว้นเด็กพิเศษ และ Walk-In) ตามผลการประเมินความสามารถด้านการอ่านของผู้เรียน (Reading Test : RT) ชั้นประถมศึกษาปีที่ 1 ด้านการอ่านรู้เรื่อง ปีการศึกษา 2562 – 2564 พบว่าในภาพรวมจังหวัดอุทัยธานีจำนวนและร้อยละนักเรียน จำแนกตามระดับคุณภาพ (ยกเว้นเด็กพิเศษ และ Walk-In) ด้านการอ่านรู้เรื่อง อยู่ในระดับดีมาก ดังแผนภูมิที่ 23

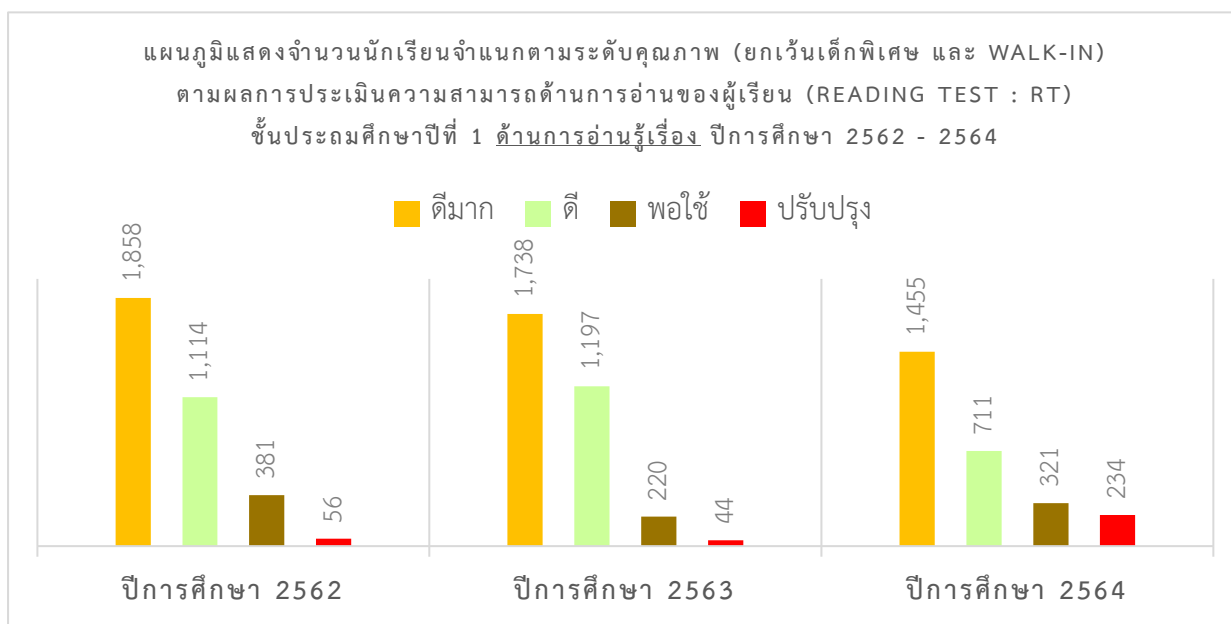

แผนภูมิที่ 24 แสดงจำนวนนักเรียนจำแนกตามระดับคุณภาพ (ยกเว้นเด็กพิเศษ และ Walk-In) ตามผลการประเมินความสามารถด้านการอ่านของผู้เรียน (Reading Test : RT) ชั้นประถมศึกษาปีที่ 1 ด้านการอ่านรู้เรื่อง ปีการศึกษา 2562 - 2564

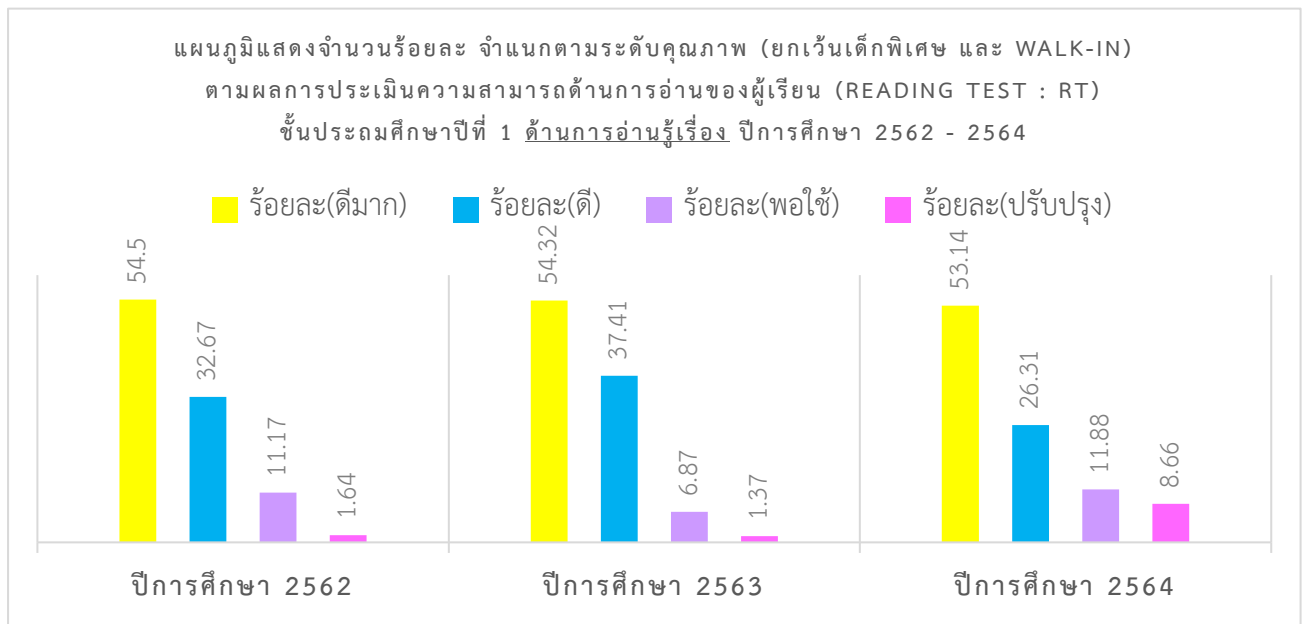

แผนภูมิที่ 25 แสดงจำนวนร้อยละ จำแนกตามระดับคุณภาพ (ยกเว้นเด็กพิเศษ และ Walk-In) ตามผลการประเมินความสามารถด้านการอ่านของผู้เรียน (Reading Test : RT) ชั้นประถมศึกษาปีที่ 1 ด้าน การอ่านรู้เรื่อง ปีการศึกษา 2562 - 2564

ตารางที่ 53 จำนวนนักเรียนและร้อยละจำแนกตามระดับคุณภาพ (ยกเว้นเด็กพิเศษ และ Walk-In)
ตามผลการประเมินความสามารถด้านการอ่านของผู้เรียน (Reading Test : RT)
ชั้นประถมศึกษาปีที่ 1 รวมทั้ง 2 ด้าน ปีการศึกษา 2562 - 2564

ปีการศึกษา	จำนวนและร้อยละนักเรียน จำแนกตามระดับคุณภาพ (ยกเว้นเด็กพิเศษ และ Walk-In)							
	ดีมาก		ดี		พอใช้		ปรับปรุง	
	จำนวน	ร้อยละ	จำนวน	ร้อยละ	จำนวน	ร้อยละ	จำนวน	ร้อยละ
2562	1,738	50.98	1,014	29.74	493	14.46	164	4.81
2563	1,986	62.08	905	28.29	233	7.28	75	2.34
2564	1,465	54.23	823	30.47	311	11.51	102	3.77

จากตารางแสดงจำนวนนักเรียนและร้อยละจำแนกตามระดับคุณภาพ (ยกเว้นเด็กพิเศษ และ Walk-In) ตามผลการประเมินความสามารถด้านการอ่านของผู้เรียน (Reading Test : RT) ชั้นประถมศึกษาปีที่ 1 รวมทั้ง 2 ด้าน ปีการศึกษา 2562 - 2564 พบว่าในภาพรวมจังหวัดอุทัยธานีจำนวนและร้อยละนักเรียน จำแนกตามระดับคุณภาพ (ยกเว้นเด็กพิเศษ และ Walk-In) รวมทั้ง 2 ด้าน อยู่ในระดับดีมาก ดังแผนภูมิที่ 26

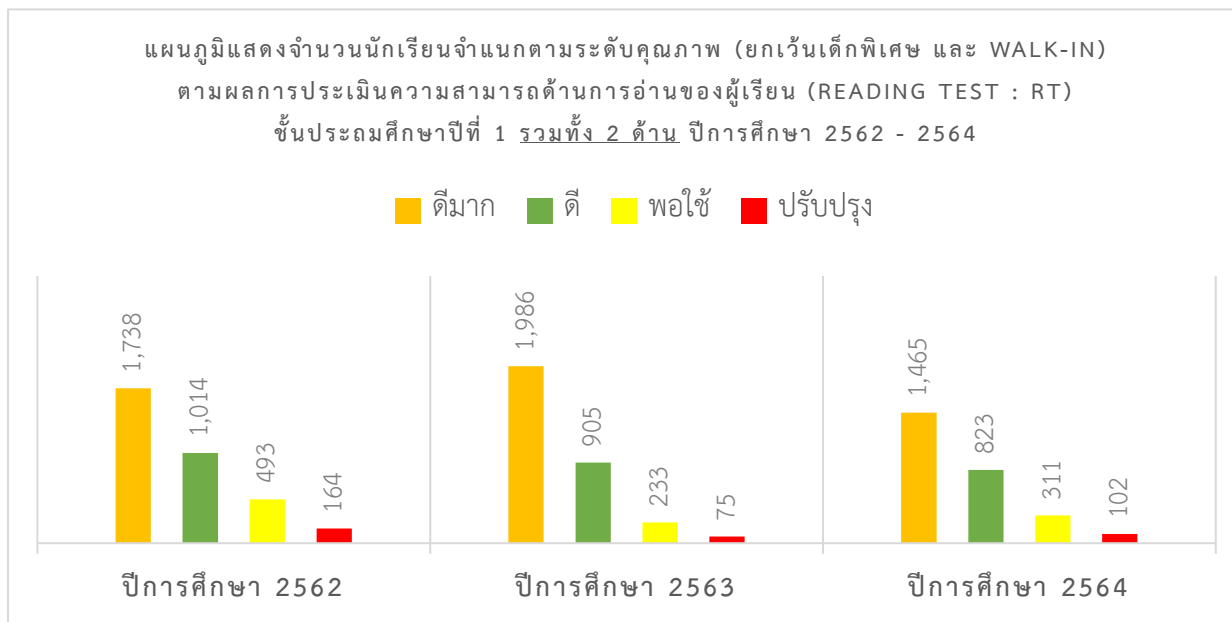

แผนภูมิที่ 26 แสดงจำนวนนักเรียนจำแนกตามระดับคุณภาพ (ยกเว้นเด็กพิเศษ และ Walk-In) ตามผลการประเมินความสามารถด้านการอ่านของผู้เรียน (Reading Test : RT) ชั้นประถมศึกษาปีที่ 1 รวมทั้ง 2 ด้าน ปีการศึกษา 2562 - 2564

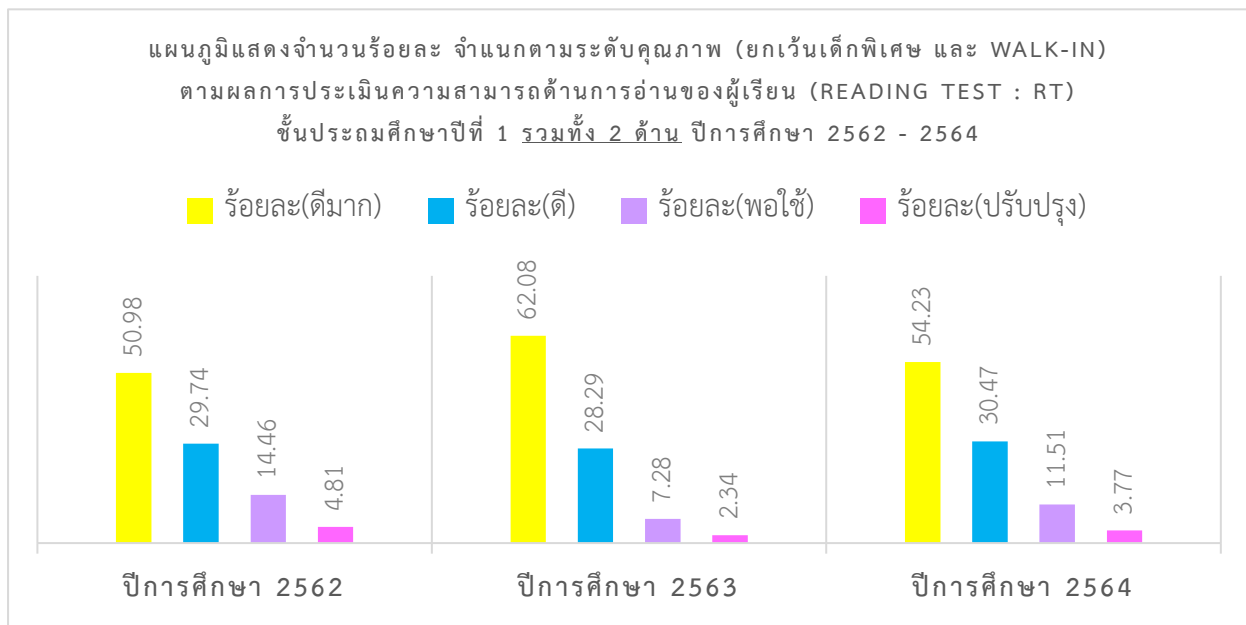

แผนภูมิที่ 27 แสดงจำนวนร้อยละจำแนกตามระดับคุณภาพ (ยกเว้นเด็กพิเศษ และ Walk-In) ตามผลการประเมินความสามารถด้านการอ่านของผู้เรียน (Reading Test : RT) ชั้นประถมศึกษาปีที่ 1 รวมทั้ง 2 ด้าน ปีการศึกษา 2562 - 2564

ตารางที่ 54 จำนวนนักเรียนชั้นประถมศึกษาปีที่ 3 ที่ประเมินคุณภาพผู้เรียน (NT) ในจังหวัดอุทัยธานี
ปีการศึกษา 2562-2564

ปีการศึกษา	จำนวนนักเรียน ที่เข้าสอบทั้งหมด	จำนวนนักเรียน ที่เข้าสอบ (ปกติ)	จำนวนนักเรียน ที่เข้าสอบ (เด็ก พิเศษ)	Walk-in
2562	3,228	2,862	354	12
2563	3,647	3,263	359	25
2564	3,032	2,814	218	

จากตารางแสดงจำนวนนักเรียนชั้นประถมศึกษาปีที่ 3 ที่ประเมินคุณภาพผู้เรียน (NT) ในจังหวัดอุทัยธานีเปรียบเทียบปีการศึกษา 2562-2564 พบว่า ในภาพรวมปีการศึกษา 2564 สถานศึกษาจัดสอบเองตามความสมัครใจไม่พบมีนักเรียนเข้าสอบแบบ Walk-in เมื่อแยกตามปีการศึกษา พบว่าปีการศึกษา 2563 มีจำนวนนักเรียนเข้าสอบมากที่สุด และมีจำนวนนักเรียนพิเศษที่เข้าสอบมากที่สุด ดังแผนภูมิที่ 27

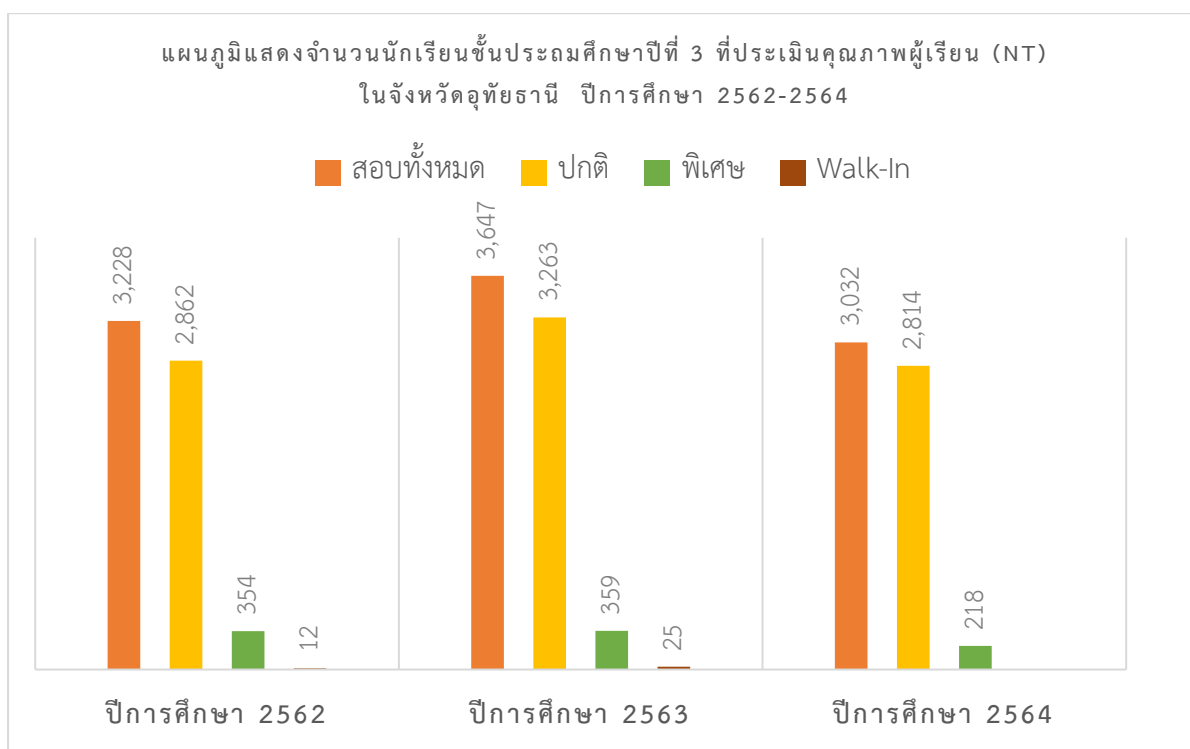

แผนภูมิที่ 28 จำนวนนักเรียนชั้นประถมศึกษาปีที่ 3 ที่ประเมินคุณภาพผู้เรียน (NT) ในจังหวัดอุทัยธานี ปีการศึกษา 2562-2564

ตารางที่ 55 ผลการประเมินคุณภาพผู้เรียน (NT) ชั้นประถมศึกษาปีที่ 3 ด้านคณิตศาสตร์
ปีการศึกษา 2562 - 2564 จำแนกรายสังกัด

ปีการศึกษา	ประเทศ	ศรภ.	ศรจ.อน.	สพฐ.	สช.	อปท.
2562	44.94	42.96	44.49	44.46	45.5	42.41
2563	40.47	40.19	39.64	38.88	48.6	33.45
2564	49.44	51.16	52.05	50.58	73.11	43.73

จากตารางผลการประเมินคุณภาพผู้เรียน (NT) ชั้นประถมศึกษาปีที่ 3 ด้านคณิตศาสตร์ ปีการศึกษา 2562-2564 พบว่าในภาพรวมจังหวัดอุทัยธานีมีคะแนนเฉลี่ยต่ำกว่าประเทศ เมื่อพิจารณารายสังกัดพบว่า พบว่าคะแนนเฉลี่ยด้านคณิตศาสตร์ในภาพรวมของสถานศึกษาสังกัด สช. สูงกว่าคะแนนเฉลี่ยระดับประเทศ ดังแผนภูมิที่ 28

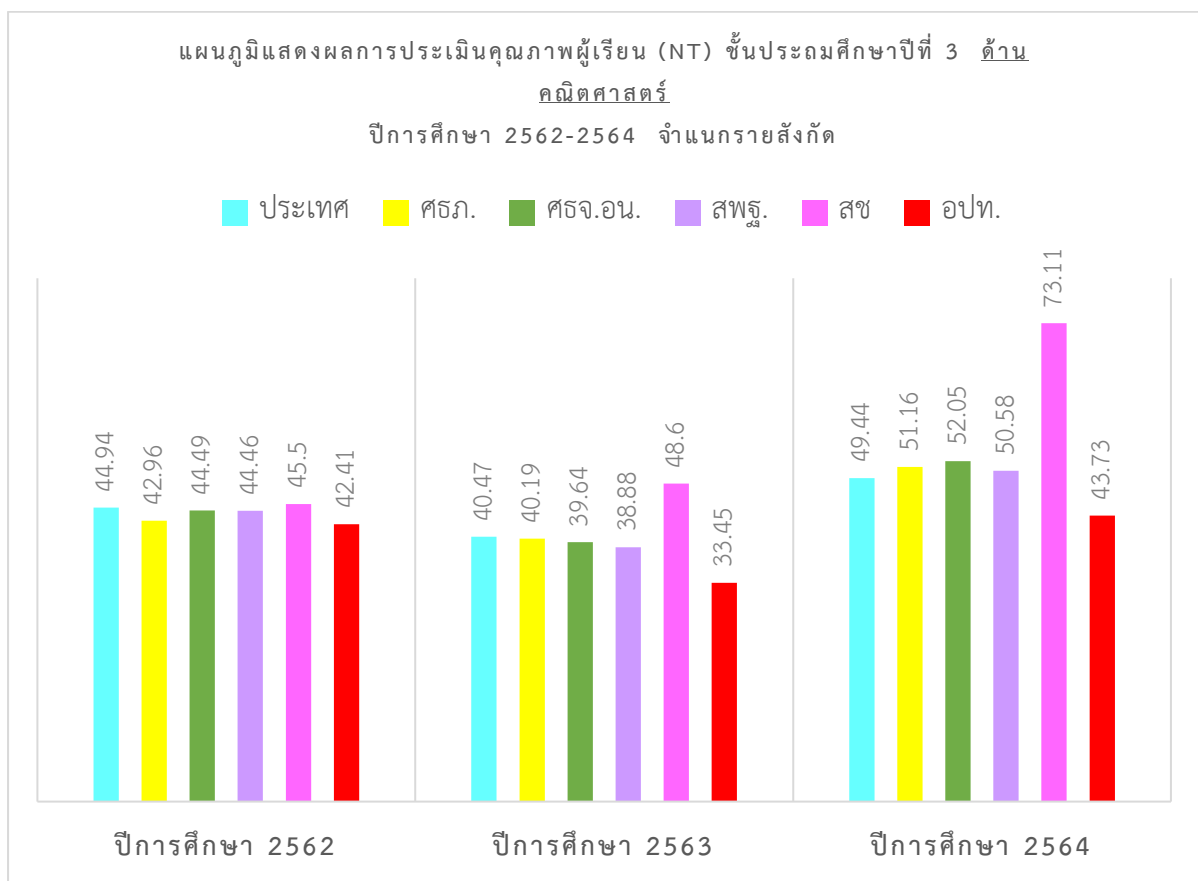

แผนภูมิที่ 29 ผลการประเมินคุณภาพผู้เรียน (NT) ชั้นประถมศึกษาปีที่ 3 ด้านคณิตศาสตร์
ปีการศึกษา 2562 - 2564 จำแนกรายสังกัด

ตารางที่ 56 ผลการประเมินคุณภาพผู้เรียน (NT) ชั้นประถมศึกษาปีที่ 3 ด้านภาษาไทย
ปีการศึกษา 2562 - 2564 จำแนกรายสังกัด

ปีการศึกษา	ประเทศ	ศรภ.	ศรจ.อน.	สพฐ.	สช	อปท.
2562	46.46	45.08	46.12	46.18	47.99	40.00
2563	47.46	47.32	48.24	47.36	56.86	45.27
2564	56.14	57.28	57.01	58.05	74.08	49.02

จากตารางผลการประเมินคุณภาพผู้เรียน (NT) ชั้นประถมศึกษาปีที่ 3 ด้านภาษาไทย ปีการศึกษา 2562 - 2564 พบว่าในภาพรวมจังหวัดอุทัยธานีมีคะแนนเฉลี่ยสูงกว่าระดับประเทศ เมื่อพิจารณา รายสังกัดพบว่า พบว่าคะแนนเฉลี่ยด้านภาษาไทยในภาพรวมของสถานศึกษาสังกัด สช. สูงกว่าคะแนนเฉลี่ย ระดับประเทศ ดังแผนภูมิที่ 29

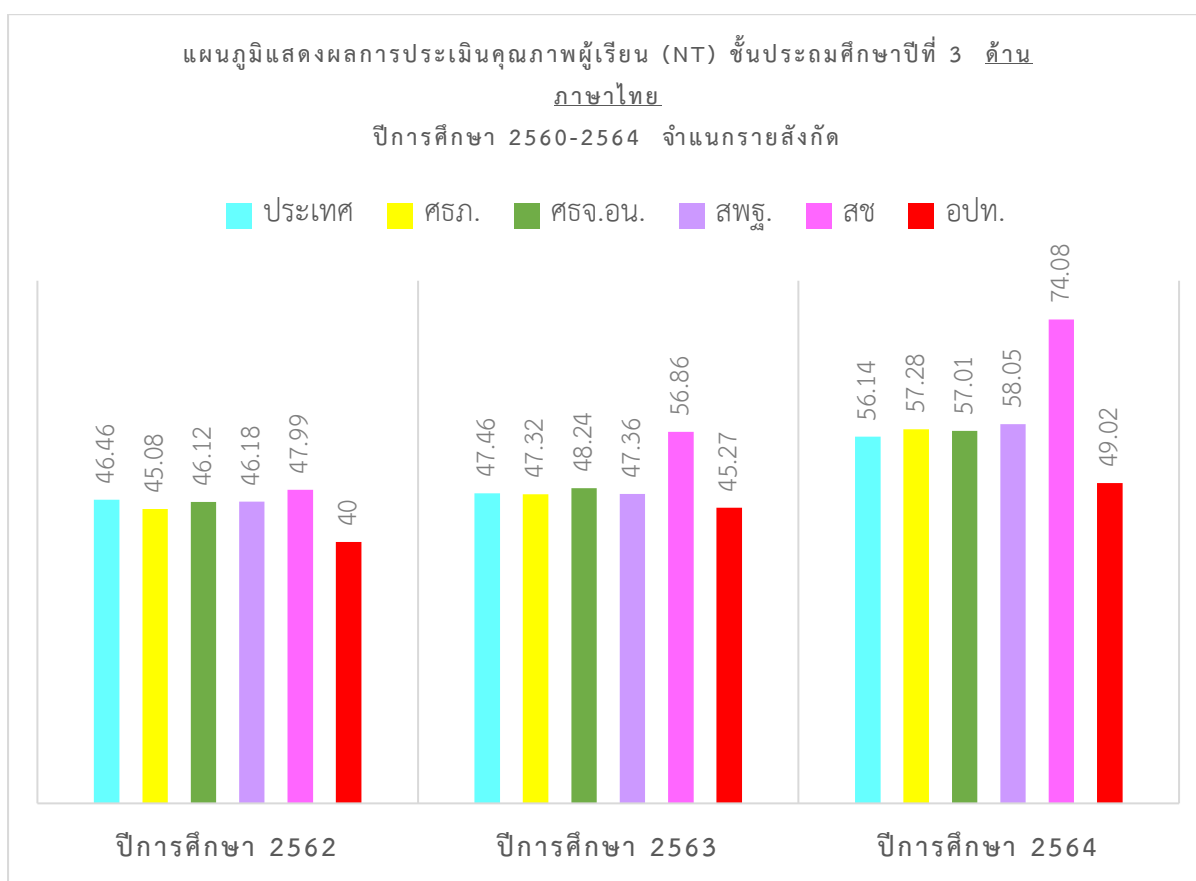

แผนภูมิที่ 30 แสดงผลการประเมินคุณภาพผู้เรียน (NT) ชั้นประถมศึกษาปีที่ 3 ด้านภาษาไทย ปีการศึกษา 2562-2564 จำแนกรายสังกัด

ตารางที่ 57 ผลการประเมินคุณภาพผู้เรียน (NT) ชั้นประถมศึกษาปีที่ 3 รวมทั้ง 2 ด้าน ปีการศึกษา 2562 - 2564 จำแนกรายสังกัด

ปีการศึกษา	ประเทศ	ศธภ.	ศธจ.อน.	สพฐ.	สช	อปท.
2562	45.70	44.02	45.31	45.33	46.74	41.20
2563	43.97	43.75	43.94	43.12	52.73	39.36
2564	52.80	54.22	55.05	53.80	73.59	46.38

จากตารางผลการประเมินคุณภาพผู้เรียน (NT) ชั้นประถมศึกษาปีที่ 3 รวมทั้ง 2 ด้าน ปีการศึกษา 2562 - 2564 พบว่าในภาพรวมจังหวัดอุทัยธานี มีคะแนนเฉลี่ยสูงกว่าระดับประเทศ เมื่อพิจารณารายสังกัดพบว่า พบว่าคะแนนเฉลี่ยรวมทั้ง 2 ด้านในภาพรวมของสถานศึกษาสังกัด สช. สูงกว่าคะแนนเฉลี่ยระดับประเทศ ดังแผนภูมิที่ 30

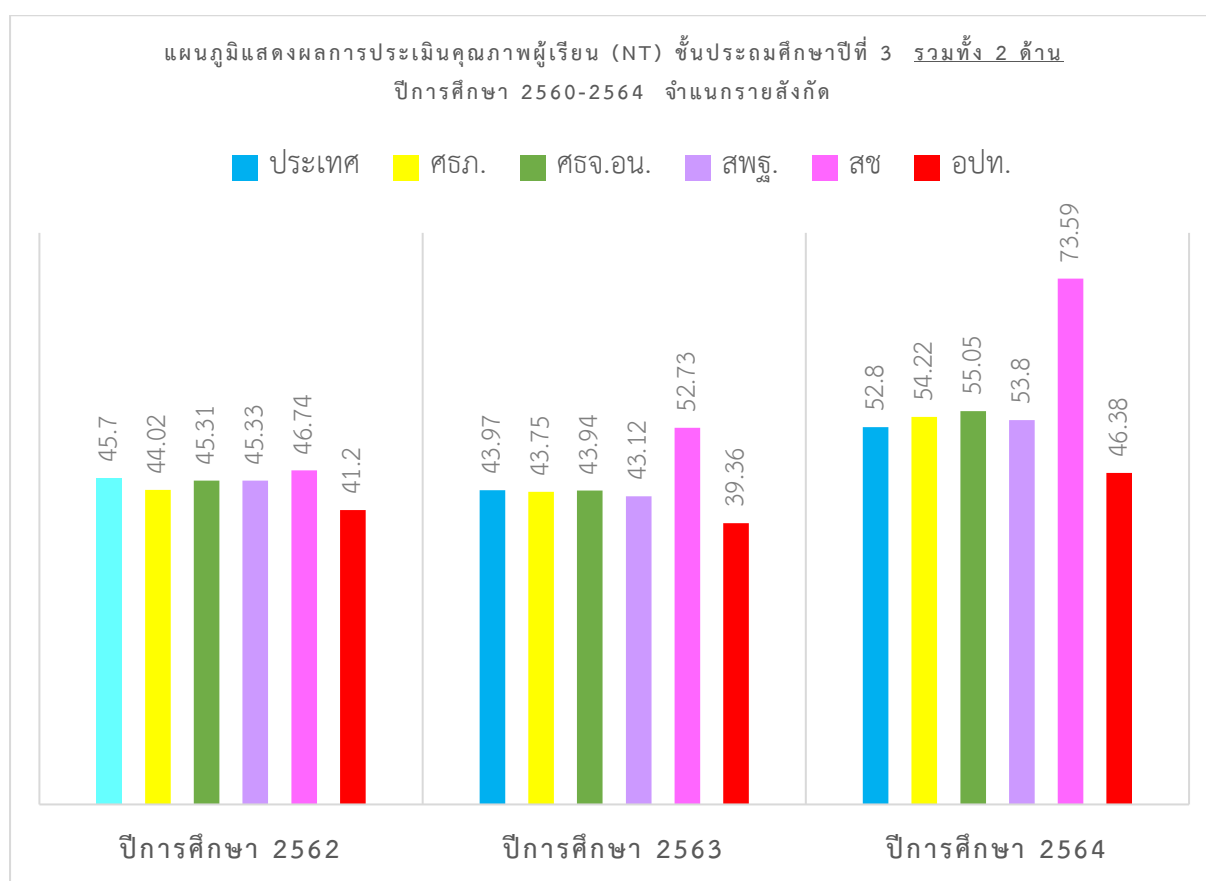

แผนภูมิที่ 31 แสดงผลการประเมินคุณภาพผู้เรียน (NT) ชั้นประถมศึกษาปีที่ 3 รวมทั้ง 2 ด้าน ปีการศึกษา 2562-2564 จำแนกรายสังกัด

ตารางที่ 58 จำนวนนักเรียนและร้อยละจำแนกตามระดับคุณภาพ (ยกเว้นเด็กพิเศษ และ Walk-In) ตามผลการประเมินคุณภาพผู้เรียน (NT) ชั้นประถมศึกษาปีที่ 3 ด้านคณิตศาสตร์ ปีการศึกษา 2562 - 2564

	จำนวนและร้อยละนักเรียน จำแนกตามระดับคุณภาพ (ยกเว้นเด็กพิเศษ และ Walk-In)							
	ดีมาก		ดี		พอใช้		ปรับปรุง	
	จำนวน	ร้อยละ	จำนวน	ร้อยละ	จำนวน	ร้อยละ	จำนวน	ร้อยละ
2562	359	12.54	666	23.27	1,322	46.19	515	17.99
2563	339	10.38	640	19.61	1412	43.27	872	26.72
2564	827	29.37	875	31.08	792	28.13	321	11.40

จากตารางแสดงจำนวนนักเรียนและร้อยละจำแนกตามระดับคุณภาพ (ยกเว้นเด็กพิเศษ และ Walk-In) ตามผลการประเมินคุณภาพผู้เรียน (NT) ชั้นประถมศึกษาปีที่ 3 ด้านคณิตศาสตร์ ปีการศึกษา 2562 - 2564 พบว่าในภาพรวมจังหวัดอุทัยธานีจำนวนและร้อยละนักเรียน จำแนกตามระดับคุณภาพ (ยกเว้นเด็กพิเศษ และ Walk-In) ด้านคณิตศาสตร์ อยู่ในระดับพอใช้ ดังแผนภูมิที่ 31

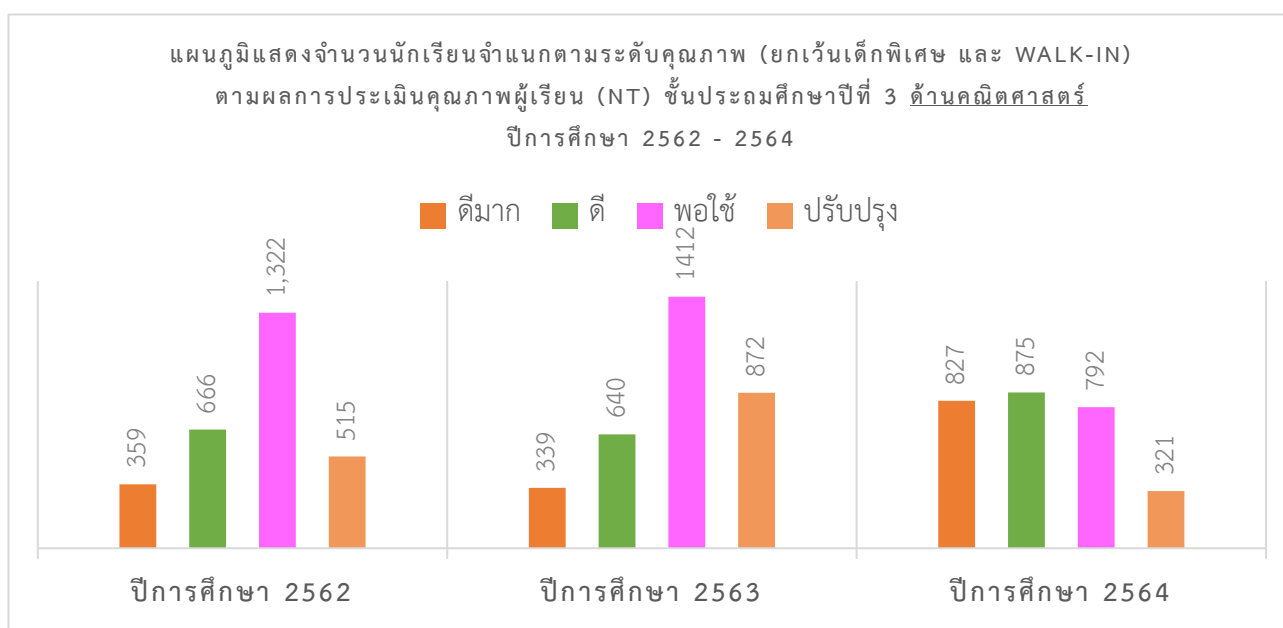

แผนภูมิที่ 32 แสดงจำนวนนักเรียนจำแนกตามระดับคุณภาพ (ยกเว้นเด็กพิเศษ และ Walk-In) ตามผลการประเมินคุณภาพผู้เรียน (NT) ชั้นประถมศึกษาปีที่ 3 ด้านคณิตศาสตร์ ปีการศึกษา 2562 - 2564

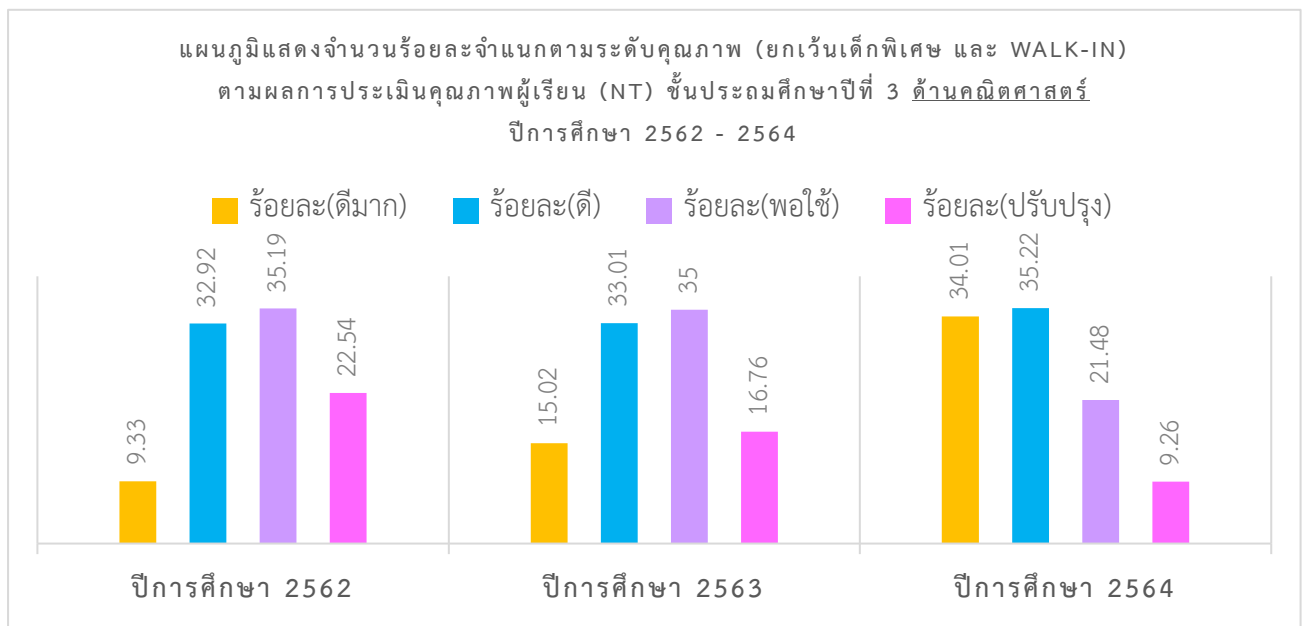

แผนภูมิที่ 33 แสดงจำนวนร้อยละจำแนกตามระดับคุณภาพ (ยกเว้นเด็กพิเศษ และ Walk-In) ตามผลการประเมินคุณภาพผู้เรียน (NT) ชั้นประถมศึกษาปีที่ 3 ด้านคณิตศาสตร์ ปีการศึกษา 2562 - 2564

ตารางที่ 59 จำนวนนักเรียนและร้อยละจำแนกตามระดับคุณภาพ (ยกเว้นเด็กพิเศษ และ Walk-In) ตามผลการประเมินคุณภาพผู้เรียน (NT) ชั้นประถมศึกษาปีที่ 3 ด้านภาษาไทย ปีการศึกษา 2562 – 2564

ปีการศึกษา	จำนวนและร้อยละนักเรียน จำแนกตามระดับคุณภาพ (ยกเว้นเด็กพิเศษ และ Walk-In)							
	ดีมาก		ดี		พอใช้		ปรับปรุง	
	จำนวน	ร้อยละ	จำนวน	ร้อยละ	จำนวน	ร้อยละ	จำนวน	ร้อยละ
2562	267	9.33	942	32.92	1,007	35.19	645	22.54
2563	496	15.02	1,077	33.01	1,142	35.00	547	16.76
2564	958	34.01	992	35.22	605	21.48	261	9.26

จากตารางแสดงจำนวนนักเรียนและร้อยละจำแนกตามระดับคุณภาพ (ยกเว้นเด็กพิเศษ และ Walk-In) ตามผลการประเมินคุณภาพผู้เรียน (NT) ชั้นประถมศึกษาปีที่ 3 ด้านภาษาไทย ปีการศึกษา 2562 – 2564 พบว่าในภาพรวมจังหวัดอุดรธานีจำนวนและร้อยละนักเรียน จำแนกตามระดับคุณภาพ (ยกเว้นเด็กพิเศษ และ Walk-In) ด้านภาษาไทย อยู่ในระดับดี ดังแผนภูมิที่ 33

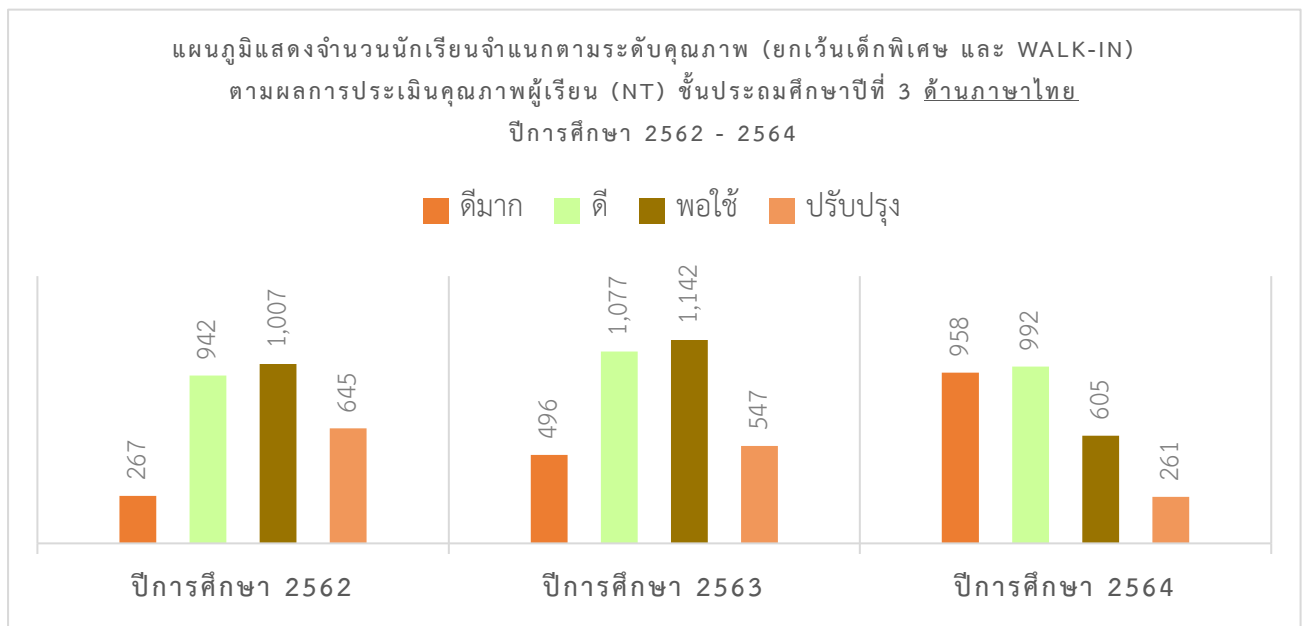

แผนภูมิที่ 34 แสดงจำนวนนักเรียนจำแนกตามระดับคุณภาพ (ยกเว้นเด็กพิเศษ และ Walk-In) ตามผลการประเมินคุณภาพผู้เรียน (NT) ชั้นประถมศึกษาปีที่ 3 ภาษาไทย ปีการศึกษา 2562 - 2564

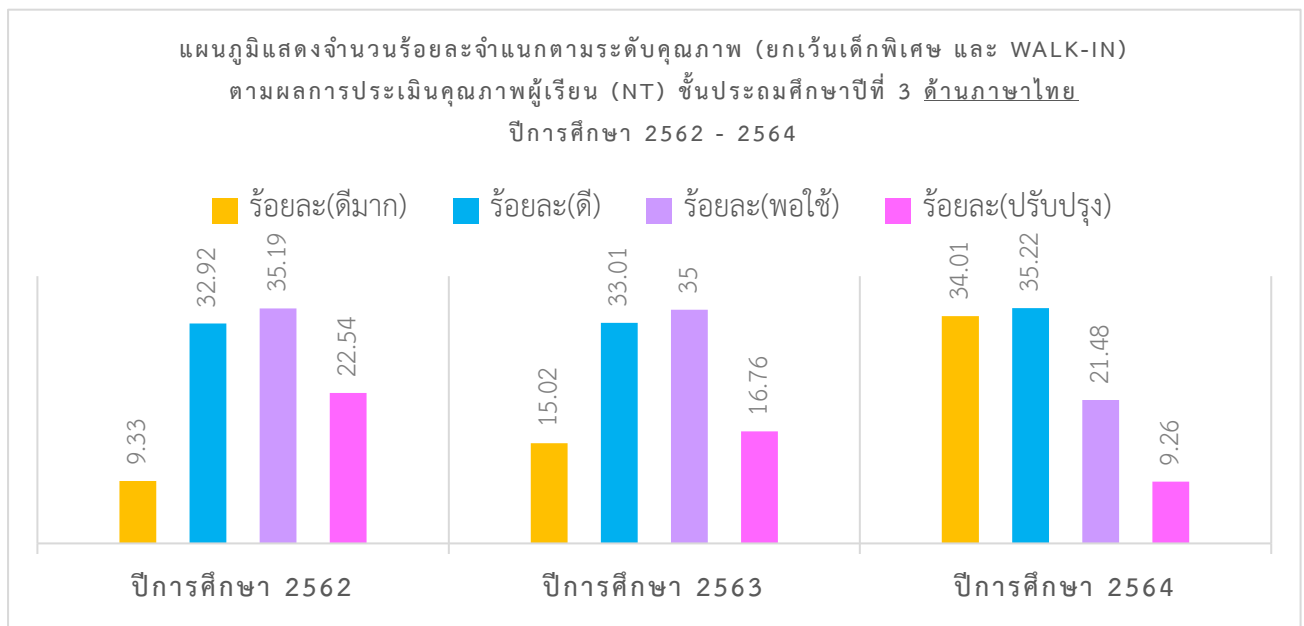

แผนภูมิที่ 35 แสดงจำนวนร้อยละจำแนกตามระดับคุณภาพ (ยกเว้นเด็กพิเศษ และ Walk-In)
ตามผลการประเมินคุณภาพผู้เรียน (NT) ชั้นประถมศึกษาปีที่ 3 ด้านภาษาไทย ปีการศึกษา 2562 - 2564

ตารางที่ 60 จำนวนนักเรียนและร้อยละจำแนกตามระดับคุณภาพ (ยกเว้นเด็กพิเศษ และ Walk-In) ตามผลการประเมินคุณภาพผู้เรียน (NT) ชั้นประถมศึกษาปีที่ 3 รวมทั้ง 2 ด้าน ปีการศึกษา 2562 - 2564

ปีการศึกษา	จำนวนและร้อยละนักเรียน จำแนกตามระดับคุณภาพ (ยกเว้นเด็กพิเศษ และ Walk-In)							
	ดีมาก		ดี		พอใช้		ปรับปรุง	
	จำนวน	ร้อยละ	จำนวน	ร้อยละ	จำนวน	ร้อยละ	จำนวน	ร้อยละ
2562	245	8.56	824	28.80	1,291	45.12	501	17.51
2563	353	10.82	837	25.63	1,483	45.46	589	18.05
2564	804	28.56	1,034	36.73	745	26.46	232	8.24

จากตารางแสดงจำนวนนักเรียนและร้อยละจำแนกตามระดับคุณภาพ (ยกเว้นเด็กพิเศษ และ Walk-In) ตามผลการประเมินคุณภาพผู้เรียน (NT) ชั้นประถมศึกษาปีที่ 3 รวมทั้ง 2 ด้าน ปีการศึกษา 2562 – 2564 พบว่าในภาพรวมจังหวัดอุทัยธานีจำนวนและร้อยละนักเรียน จำแนกตามระดับคุณภาพ (ยกเว้นเด็กพิเศษ และ Walk-In) รวมทั้ง 2 ด้าน อยู่ในระดับพอใช้ ดังแผนภูมิที่ 35

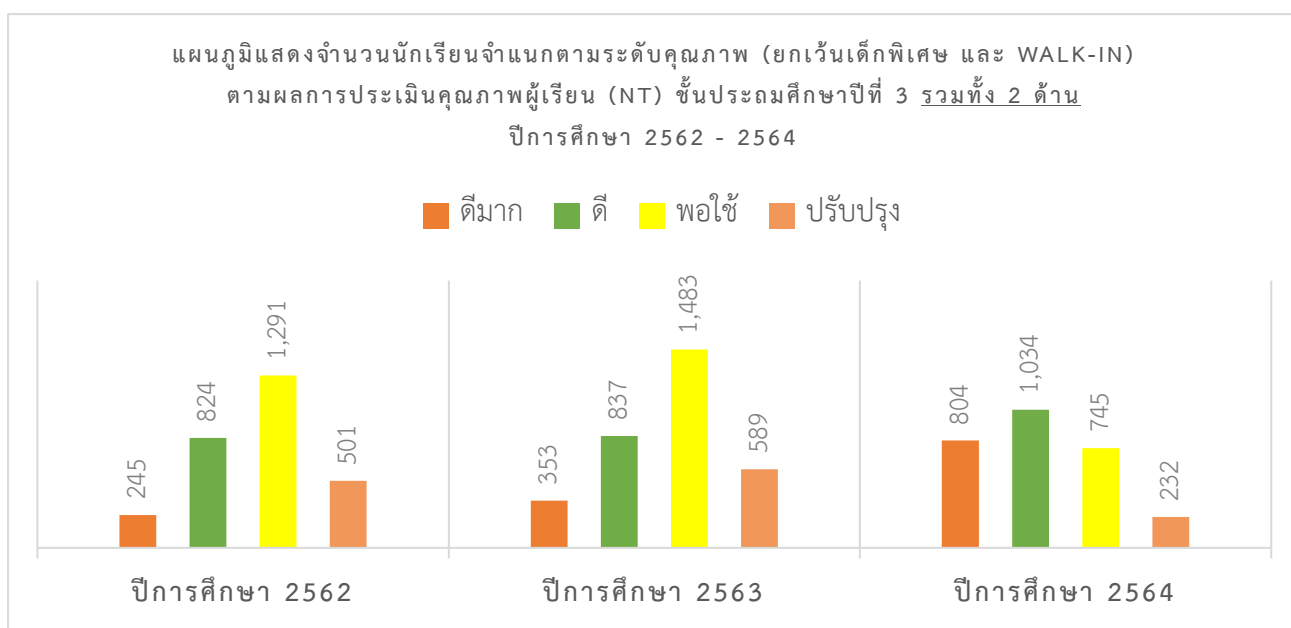

แผนภูมิที่ 36 แสดงจำนวนนักเรียนจำแนกตามระดับคุณภาพ (ยกเว้นเด็กพิเศษ และ Walk-In) ตามผลการประเมินคุณภาพผู้เรียน (NT) ชั้นประถมศึกษาปีที่ 3 รวมทั้ง 2 ด้าน ปีการศึกษา 2562 - 2564

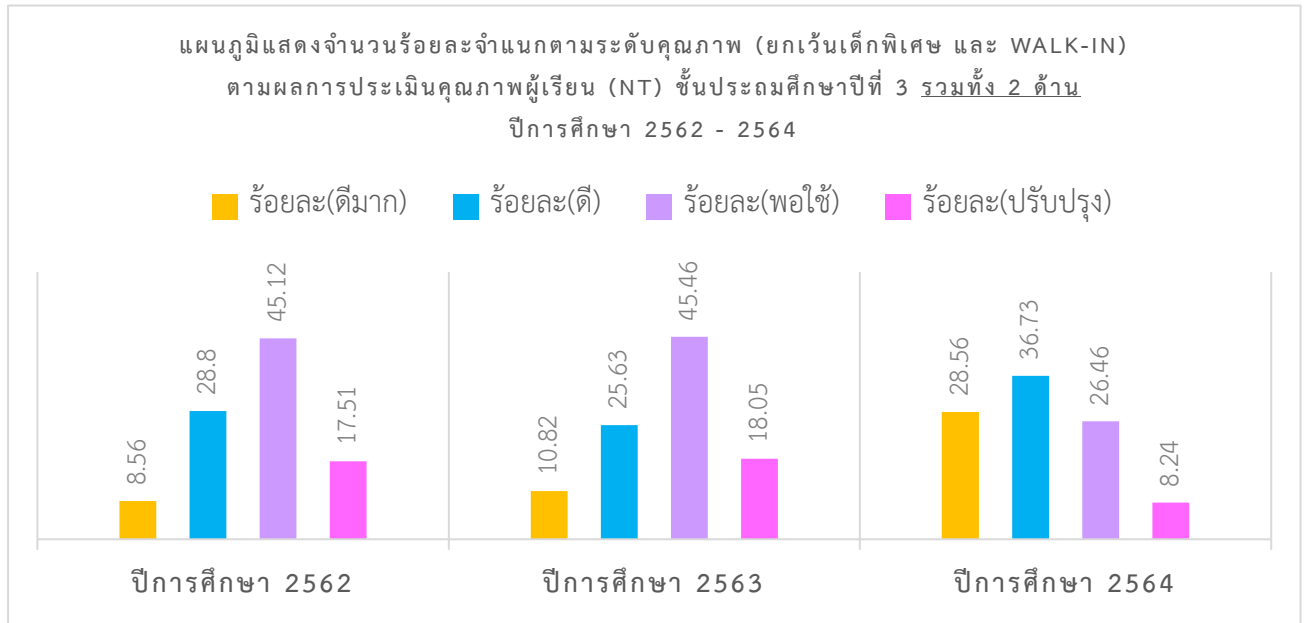

แผนภูมิที่ 37 แสดงจำนวนร้อยละจำแนกตามระดับคุณภาพ (ยกเว้นเด็กพิเศษ และ Walk-In) ตามผลการประเมินคุณภาพผู้เรียน (NT) ชั้นประถมศึกษาปีที่ 3 รวมทั้ง 2 ด้าน ปีการศึกษา 2562 - 2564

ตารางที่ 61 ผลการทดสอบทางการศึกษาระดับชาติขั้นพื้นฐาน ด้านอาชีวศึกษา V-NET
ระดับจังหวัด ปีการศึกษา 2560-2564

ปีการศึกษา	สมรรถนะหลักและสมรรถนะทั่วไป ระดับ ปวช		สมรรถนะหลักและสมรรถนะทั่วไป ระดับ ปวส	
	ประเทศ	จังหวัด	ประเทศ	จังหวัด
2560	41.60	41.06	37.11	36.75
2561	41.63	41.41	40.04	39.99
2562	43.63	42.58	40.75	40.43
2563	38.73	34.91	-	-
2564	41.9	38.55	-	-

จากตาราง พบว่า ผลการทดสอบทางการศึกษาระดับชาติขั้นพื้นฐาน ด้านอาชีวศึกษา V-NET ปีการศึกษา 2560 - 2564 ระดับจังหวัด มีค่าต่ำกว่าคะแนนเฉลี่ยระดับชาติ

ตารางที่ 62 ผลการทดสอบทางการศึกษาระดับชาติขั้นพื้นฐาน ด้านการศึกษา N-NET
ระดับจังหวัด ปีการศึกษา 2562-2564

สาระการเรียนรู้	ปีการศึกษา 2562		ปีการศึกษา 2563		ปีการศึกษา 2564	
	ประเทศ	จังหวัด	ประเทศ	จังหวัด	ประเทศ	จังหวัด
ระดับประถมศึกษา	45.68	48.81	42.881	42.74	42.138	35.547
ทักษะการเรียนรู้	42.61	44.1	39.41	39.125	35.525	31.69
ความรู้พื้นฐาน	48.62	49.62	40.62	40.32	39.19	26.055
การประกอบอาชีพ	38.53	52.31	43.015	41.96	45.825	37.815
ทักษะการดำเนินชีวิต	56.29	57.27	45.63	43.765	39.78	36.97
พัฒนาสังคม	42.35	40.77	45.73	48.53	50.37	45.205
ระดับมัธยมศึกษาตอนต้น	38.89	39.558	38.027	38.339	36.414	36.028
ทักษะการเรียนรู้	35.73	36.65	36.59	37.17	37.315	38.255
ความรู้พื้นฐาน	35.1	35.17	32.8	32.15	29.585	25.14
การประกอบอาชีพ	39.99	40.9	38.045	38.105	39.29	41.72
ทักษะการดำเนินชีวิต	43.08	44.96	44.61	46.76	39.71	41.665
พัฒนาสังคม	40.55	40.11	38.09	37.51	36.17	33.36
ระดับมัธยมศึกษาตอนปลาย	34.512	34.814	34.789	34.703	31.237	31.5
ทักษะการเรียนรู้	32.27	32.28	37.34	32.95	30.635	31.04
ความรู้พื้นฐาน	30.25	29.34	29.07	28.83	24.79	22.13
การประกอบอาชีพ	41.74	42.83	38.535	40.88	33.605	34.69
ทักษะการดำเนินชีวิต	36.84	39.29	34.325	36.83	33.49	34.48
พัฒนาสังคม	31.46	30.33	34.675	34.025	33.665	35.16

จากตารางพบว่าผลการทดสอบทางการศึกษาระดับชาติขั้นพื้นฐาน ด้านการศึกษา N-NET ระดับจังหวัด ระดับประถมศึกษา ระดับมัธยมศึกษาตอนต้น มีค่าคะแนนเฉลี่ยต่ำกว่าระดับชาติ และระดับมัธยมศึกษาตอนปลาย มีค่าคะแนนเฉลี่ยสูงกว่าระดับชาติ ในปีการศึกษา 2564

ข้อมูลสำหรับการติดต่อกับหน่วยงานทางการศึกษา

กลุ่มงานภายในสำนักงานศึกษาธิการจังหวัดอุทัยธานี		
ลำดับที่	ชื่อกลุ่ม/หน่วย	หมายเลขโทรศัพท์สำหรับติดต่อ
1	กลุ่มอำนวยการ	0 5651 0601 ต่อ 18
2	กลุ่มนโยบายและแผน	0 5651 0601 ต่อ 13
3	กลุ่มบริหารงานบุคคล	0 5651 0601 ต่อ 12
4	กลุ่มพัฒนาการศึกษา	0 5651 0601 ต่อ 15
5	กลุ่มส่งเสริมการศึกษาเอกชน	0 5651 0601 ต่อ 14
6	กลุ่มลูกเสือ ยุวกาชาด และกิจการนักเรียน	0 5651 0601
7	กลุ่มนิเทศ ติดตาม และประเมินผล	0 5651 0601 ต่อ 16
8	หน่วยตรวจสอบภายใน	0 5651 0601 ต่อ 0

โรงเรียนเอกชนในการกำกับของสำนักงานศึกษาธิการจังหวัดอุทัยธานี		
ลำดับที่	ชื่อโรงเรียน	หมายเลขโทรศัพท์สำหรับติดต่อ
1	อนุบาลจรณา	09 9056 3954
2	อนุบาลสีฟ้า	0 565 39063
3	อนุบาลรัศมี	09 8828 7755
4	สีฟ้าพัฒนวิทย์	0 5654 6037
5	อนุศิษย์วิทยา 4	0 5698 0556
6	อนุศิษย์วิทยา 3	0 5651 1299
7	พิทักษ์ศิษย์วิทยา	0 5651 1495
8	พระสุธรรมยานเถระวิทยา	0 5650 2509
9	ทองประสาทเวทย์	0 5653 1101
10	อุทัยธรรมมานูวัตรวิทยา	0 5653 1403

หน่วยงานทางการศึกษาและหน่วยงานที่เกี่ยวข้องกับการจัดการศึกษา		
ลำดับที่	ชื่อหน่วยงาน	หมายเลขโทรศัพท์สำหรับติดต่อ
1	สำนักงานเขตพื้นที่การศึกษาประถมศึกษาอุทัยธานี เขต 1	056 511 010
2	สำนักงานเขตพื้นที่การศึกษาประถมศึกษาอุทัยธานี เขต 2	08 8586 5501
3	สำนักงานเขตพื้นที่การศึกษามัธยมศึกษาอุทัยธานี ชัยนาท	0 5604 0215
4	วิทยาลัยเทคนิคอุทัยธานี	0 5651 1582
5	วิทยาลัยเกษตรและเทคโนโลยีอุทัยธานี	0 5698 2621
6	วิทยาลัยสารพัดช่างอุทัยธานี	0 5697 0097
7	วิทยาลัยชุมชนอุทัยธานี	0 5653 9204
8	สำนักงานส่งเสริมการศึกษานอกระบบและการศึกษาตามอัธยาศัยจังหวัดอุทัยธานี	0 5651 1511
9	ศูนย์การศึกษาพิเศษ ประจำจังหวัดอุทัยธานี	0 5697 0109
10	สำนักงานพระพุทธศาสนาจังหวัดอุทัยธานี	0 5657 1764
11	เทศบาลเมืองอุทัยธานี	0 5651 1061
12	ท้องถิ่นจังหวัดอุทัยธานี	0 5651 1965
13	คุรุสภาจังหวัดอุทัยธานี	0 5651 0667

คณะผู้จัดทำ

ที่ปรึกษา

นายรณชัย ทัดช่อม่วง

ศึกษาธิการจังหวัดอุทัยธานี

นางอัญชลี วันทอง

รองศึกษาธิการจังหวัดอุทัยธานี

นางอนุสรณ์ อัยสิงห์

ผู้อำนวยการกลุ่มนิเทศ ติดตาม และประเมินผล

นางสาวนฤมล สีนพุล

รักษาการในตำแหน่งผู้อำนวยการกลุ่มนโยบายและแผน

ผู้จัดทำ

นางอนุสรณ์ อัยสิงห์

ผู้อำนวยการกลุ่มนิเทศ ติดตาม และประเมินผล

นายธราธร ชูศรี

ศึกษานิเทศก์ วิทยฐานะชำนาญการ

นางสาวจามจุรี ฉลาดแย้ม

นักวิชาการคอมพิวเตอร์ชำนาญการ

เรียบเรียง/ปก/รูปเล่ม

นางสาวจามจุรี ฉลาดแย้ม

นักวิชาการคอมพิวเตอร์ชำนาญการ

ภาคผนวก



สำนักงานคณะกรรมการการศึกษาขั้นพื้นฐาน กระทรวงศึกษาธิการ
 รายงานผลการประเมินความสามารถด้านการอ่านของผู้เรียน (Reading Test: RT)
 ชั้นประถมศึกษาปีที่ 1 ปีการศึกษา 2562
 ฉบับที่ 1 แบบสรุปรายงานผลการประเมินของศึกษาธิการจังหวัด (R-Province01)

ผลการประเมินความสามารถด้านการอ่านของผู้เรียน (Reading Test : RT)

1. ข้อมูลศึกษาธิการจังหวัด			
ศึกษาธิการจังหวัด : สำนักงานศึกษาธิการจังหวัด อุทัยธานี	ศึกษาธิการภาค : สำนักงานศึกษาธิการภาค 18	ภาค : กลาง	
จำนวนนักเรียนที่เข้าสอบ : 10,080 คน(ปกติ:9,659 คน, พิเศษ:350 คน, Walk-in: 74 คน)	จำนวนโรงเรียนที่เข้าสอบ 209 แห่ง		

2. คะแนนผลการประเมินการอ่าน												
ด้าน	คะแนนเฉลี่ยร้อยละ	ศึกษาธิการจังหวัด	ศึกษาธิการภาค	ประเทศ	คะแนนเฉลี่ยร้อยละจำแนกตามสังกัด							
					สพฐ.	สช.	อปท.	กทม.	อว.	ตชด.	พทยา	โอบสค.
การอ่านออกเสียง	คะแนนเฉลี่ยร้อยละ	67.58	70.50	68.50	66.78	74.88	68.11	-	-	-	-	-
	S.D.	14.46	13.53	14.61	14.48	13.49	15.35	-	-	-	-	-
การอ่านรู้เรื่อง	คะแนนเฉลี่ยร้อยละ	73.42	74.13	72.81	73.03	76.10	75.93	-	-	-	-	-
	S.D.	9.89	9.97	10.60	9.89	9.40	10.67	-	-	-	-	-
รวม 2 ด้าน	คะแนนเฉลี่ยร้อยละ	70.50	72.32	70.66	69.91	75.49	72.02	-	-	-	-	-
	S.D.	22.47	21.72	23.46	22.52	21.00	23.68	-	-	-	-	-

3. กราฟเปรียบเทียบคะแนนผลการประเมินการอ่านของจังหวัด กับศึกษาธิการภาค สังกัด และประเทศ

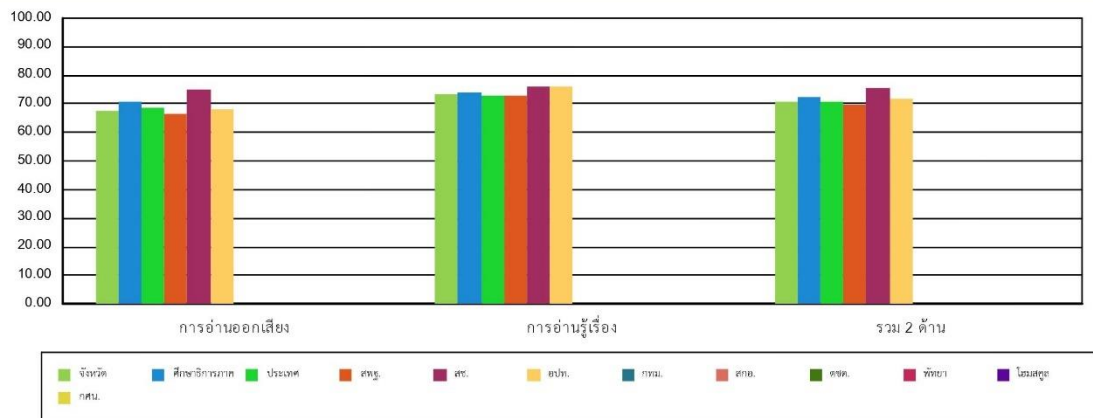

4. ตารางแสดงจำนวนและร้อยละนักเรียน จำแนกตามระดับคุณภาพ

ด้าน	จำนวนและร้อยละนักเรียน จำแนกตามระดับคุณภาพ (ยกเว้นเด็กพิเศษ และ Walk-in)							
	ดีมาก		ดี		พอใช้		ปรับปรุง	
	จำนวน	ร้อยละ	จำนวน	ร้อยละ	จำนวน	ร้อยละ	จำนวน	ร้อยละ
การอ่านออกเสียง	1,745	51.18	827	24.25	449	13.17	388	11.38
การอ่านรู้เรื่อง	1,858	54.50	1,114	32.67	381	11.17	56	1.64
รวม 2 ด้าน	1,738	50.98	1,014	29.74	493	14.46	164	4.81



สำนักงานคณะกรรมการการศึกษาขั้นพื้นฐาน กระทรวงศึกษาธิการ

รายงานผลการประเมินความสามารถด้านการอ่านของผู้เรียน (Reading Test: RT)

ชั้นประถมศึกษาปีที่ 1 ปีการศึกษา 2562

ฉบับที่ 1 แบบสรุปรายงานผลการประเมินของศึกษาธิการจังหวัด (R-Province01)

5. คะแนนผลการประเมินการอ่าน รายด้านและประเภทของคำ							
ด้าน	คะแนน ร้อยละ	ระดับคุณภาพ				ร้อยละของ นร. ที่อ่านออก	
		ปรับปรุง	พอใช้	ดี	ดีมาก		
การอ่านออกเสียง	67.58			●			
1. การอ่านคำ	70.55			●			
ประเภทของคำ	คำอ่าน						
1.1 สระเดี่ยว/ไม่มีตัวสะกด	เยอะเยอะ	75.59			●	75.59	
1.2 สระเดี่ยว/ตัวสะกดไม่ตรงมาตรา	โอกาส	76.44			●	76.44	
1.3 สระเดี่ยว/ตัวสะกดไม่ตรงมาตรา	เทศบาล	43.00	●			43.00	
1.4 สระเดี่ยวเปลี่ยนรูป/ตัวสะกดตรงมาตรา	ต่อเติม	77.61			●	77.61	
1.5 สระเดี่ยวเปลี่ยนรูป/ตัวสะกดไม่ตรงมาตรา	สวัสดิ์	73.15		●		73.15	
1.6 สระเดี่ยวเปลี่ยนรูป/ตัวสะกดไม่ตรงมาตรา	รางวัล	69.31		●		69.31	
1.7 สระเกิน/ไม่มีตัวสะกด	เข้ค่า	81.13			●	81.13	
1.8 สระเกิน/มีรูปวรรณยุกต์	ไข่เจียว	92.19			●	92.19	
1.9 สระเกิน/ตัวสะกดไม่ตรงมาตรา	น้ำซูป	81.37			●	81.37	
1.10 สระประสม/อักษรนำ	สีเหลือง	85.30			●	85.30	
1.11 สระประสม/อักษรนำ	เหรียญทอง	58.78		●		58.78	
1.12 สระประสมลดรูป/ตัวสะกดตรงมาตรา	จ้วงเหงา	56.55		●		56.55	
1.13 สระลดรูป/อักษรนำ	ช่วยเหลือ	77.50			●	77.50	
1.14 อักษรควบแท้/ไม่มีรูปวรรณยุกต์	ความคิด	80.05			●	80.05	
1.15 อักษรควบแท้/ตัวสะกดตรงมาตรา	กลับบ้าน	86.88			●	86.88	
1.16 อักษรควบแท้/ตัวสะกดตรงมาตรา	เครื่องหมาย	63.59		●		63.59	
1.17 อักษรควบไม่แท้/ตัวสะกดตรงมาตรา	รับทราบ	42.59	●			42.59	
1.18 ตัวสะกดตรงมาตรา/มีรูปวรรณยุกต์	กล้วยเดี่ยว	81.05			●	81.05	
1.19 ตัวสะกดไม่ตรงมาตรา/ไม่มีรูปวรรณยุกต์	วาดภาพ	73.74		●		73.74	
1.20 ตัวสะกดไม่ตรงมาตรา/ไม่มีรูปวรรณยุกต์	บริษัท	35.23	●			35.23	
2. การอ่านประโยค	70.37			●			
3. การอ่านข้อความ	63.29			●			
การอ่านรู้เรื่อง	73.42			●			
1. การอ่านคำ	83.12				●		
2. การอ่านประโยค	67.93			●			
3. การอ่านข้อความ	64.99			●			
รวม 2 ด้าน	70.50			●			
6. เกณฑ์การตัดสินระดับคุณภาพในแต่ละด้าน							
ระดับคุณภาพ	ช่วงคะแนนและคะแนนร้อยละในแต่ละระดับคุณภาพ						
	การอ่านออกเสียง		การอ่านรู้เรื่อง		รวม 2 ด้าน		
	คะแนน	ร้อยละ	คะแนน	ร้อยละ	คะแนน	ร้อยละ	
ดีมาก	37.5 - 50	75 - 100	37.5 - 50	75 - 100	75 - 100	75 - 100	
ดี	25 - 37.49	50 - 74.99	25 - 37.49	50 - 74.99	50 - 74.99	50 - 74.99	
พอใช้	12.5 - 24.99	25 - 49.99	12.5 - 24.99	25 - 49.99	25 - 49.99	25 - 49.99	
ปรับปรุง	0 - 12.49	0 - 24.99	0 - 12.49	0 - 24.99	0 - 24.99	0 - 24.99	



สำนักงานคณะกรรมการการศึกษาขั้นพื้นฐาน กระทรวงศึกษาธิการ
รายงานผลการประเมินคุณภาพผู้เรียน (NT)
ชั้นประถมศึกษาปีที่ 3 ปีการศึกษา 2562
ฉบับที่ 1 แบบสรุปรายงานผลการทดสอบของศึกษาธิการจังหวัด (Province01)

1. ข้อมูลศึกษาธิการจังหวัด												
ศึกษาธิการจังหวัด : สำนักงานศึกษาธิการจังหวัด อุทัยธานี			ศึกษาธิการภาค : สำนักงานศึกษาธิการภาค 18				ภาค : กลาง					
จำนวนนักเรียนที่เข้าสอบทั้งหมด : 3,228 คน(ปกติ:2,862 คน, พิเศษ:354 คน, Walk-in: 12 คน)							จำนวนโรงเรียนที่เข้าสอบ : 204 แห่ง					
2. คะแนนสอบ NT												
ด้าน	ศึกษาธิการจังหวัด	ศึกษาธิการภาค	ประเทศ	คะแนนเฉลี่ยร้อยละจำแนกตามสังกัด								
				สพฐ.	สช.	อปท.	กทม.	อว.	ตชด.	พทยา	โสมสคู	
ด้านคณิตศาสตร์ (Mathematics)	คะแนนเฉลี่ยร้อยละ	44.49	42.96	44.94	44.46	45.50	42.41	-	-	-	-	-
	S.D.	19.44	19.26	19.99	19.57	19.10	17.44	-	-	-	-	-
ด้านภาษาไทย (Thai Language)	คะแนนเฉลี่ยร้อยละ	46.12	45.08	46.46	46.18	47.99	40.00	-	-	-	-	-
	S.D.	17.25	17.42	18.19	17.11	18.41	15.37	-	-	-	-	-
รวมความสามารถทั้ง 2 ด้าน	คะแนนเฉลี่ยร้อยละ	45.31	44.02	45.70	45.33	46.74	41.20	-	-	-	-	-
	S.D.	33.13	33.24	34.97	33.13	34.00	29.07	-	-	-	-	-
3. กราฟเปรียบเทียบผลคะแนน NT ของศึกษาธิการจังหวัด ศึกษาธิการภาค สังกัด และประเทศ												
<p>ความสามารถด้านคณิตศาสตร์ ความสามารถด้านภาษาไทย รวม 2 ด้าน</p> <p>จังหวัด ศึกษาธิการภาค ประเทศ สพฐ. สช. อปท. กทม. อว. ตชด. พทยา โสมสคู</p>												
4. ตารางแสดงจำนวนและร้อยละนักเรียน จำแนกตามระดับคุณภาพ												
ด้าน	จำนวนและร้อยละนักเรียน จำแนกตามระดับคุณภาพ (ยกเว้นเด็กพิเศษ และ Walk-in)											
	ดีมาก		ดี		พอใช้		ปรับปรุง					
	จำนวน	ร้อยละ	จำนวน	ร้อยละ	จำนวน	ร้อยละ	จำนวน	ร้อยละ				
ความสามารถด้านคณิตศาสตร์	359	12.54	666	23.27	1,322	46.19	515	17.99				
ความสามารถด้านภาษาไทย	267	9.33	942	32.92	1,007	35.19	645	22.54				
รวม 2 ด้าน	245	8.56	824	28.80	1,291	45.12	501	17.51				

หมายเหตุ : จำนวนนักเรียนที่เข้าสอบในแต่ละด้านอาจมีจำนวนไม่เท่ากับนักเรียนที่เข้าสอบทั้งหมดและอาจไม่เท่ากับทั้ง 2 ด้าน เนื่องจากมีผู้เข้าสอบบางคนเข้าสอบเพียงวิชาใดวิชาหนึ่ง



สำนักงานคณะกรรมการการศึกษาขั้นพื้นฐาน กระทรวงศึกษาธิการ
 รายงานผลการประเมินความสามารถด้านการอ่านของผู้เรียน (Reading Test: RT)
 ชั้นประถมศึกษาปีที่ 1 ปีการศึกษา 2563
 ฉบับที่ 1 แบบสรุปรายงานผลการประเมินของศึกษาธิการจังหวัด (R-Province01)

ผลการประเมินความสามารถด้านการอ่านของผู้เรียน (Reading Test : RT)

1. ข้อมูลศึกษาธิการจังหวัด		
ศึกษาธิการจังหวัด : สำนักงานศึกษาธิการจังหวัด อุทัยธานี	ศึกษาธิการภาค : สำนักงานศึกษาธิการภาค 18	ภาค : กลาง
จำนวนนักเรียนที่เข้าสอบ : 9,339 คน(ปกติ:9,012 คน, พิเศษ:272 คน, Walk-in: 55 คน)	จำนวนโรงเรียนที่เข้าสอบ 210 แห่ง	

2. คะแนนผลการประเมินการอ่าน												
ด้าน	คะแนนเฉลี่ยร้อยละ	ศึกษาธิการจังหวัด	ศึกษาธิการภาค	ประเทศ	คะแนนเฉลี่ยร้อยละจำแนกตามสังกัด							
					สพฐ.	สช.	อปท.	กทม.	อว.	ตชด.	พิทยฯ	โสตศูด.
การอ่านออกเสียง	คะแนนเฉลี่ยร้อยละ	77.46	76.06	74.14	76.24	87.91	80.49	-	-	-	-	-
	S.D.	12.05	12.52	13.60	12.08	9.71	13.14	-	-	-	-	-
การอ่านรู้เรื่อง	คะแนนเฉลี่ยร้อยละ	74.31	72.23	71.86	73.49	84.21	69.24	-	-	-	-	-
	S.D.	8.60	9.03	9.45	8.65	6.30	8.06	-	-	-	-	-
รวม 2 ด้าน	คะแนนเฉลี่ยร้อยละ	75.88	74.16	73.02	74.86	86.06	74.86	-	-	-	-	-
	S.D.	18.85	19.66	21.18	18.99	13.72	19.18	-	-	-	-	-

3. กราฟเปรียบเทียบคะแนนผลการประเมินการอ่านของจังหวัด กับศึกษาธิการภาค สังกัด และประเทศ

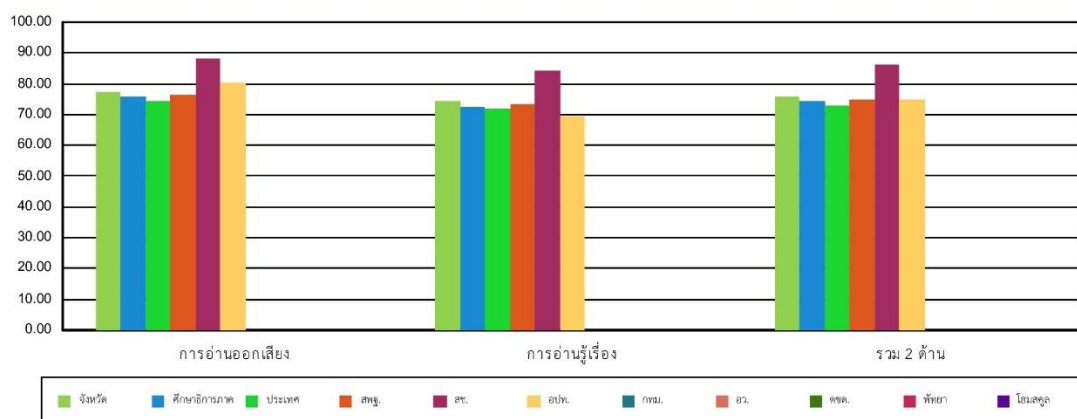

4. ตารางแสดงจำนวนและร้อยละนักเรียน จำแนกตามระดับคุณภาพ

ด้าน	จำนวนและร้อยละนักเรียน จำแนกตามระดับคุณภาพ (ยกเว้นเด็กพิเศษ และ Walk-in)							
	ดีมาก		ดี		พอใช้		ปรับปรุง	
	จำนวน	ร้อยละ	จำนวน	ร้อยละ	จำนวน	ร้อยละ	จำนวน	ร้อยละ
การอ่านออกเสียง	2,087	65.19	711	22.21	251	7.84	152	4.74
การอ่านรู้เรื่อง	1,738	54.32	1,197	37.41	220	6.87	44	1.37
รวม 2 ด้าน	1,986	62.08	905	28.29	233	7.28	75	2.34



สำนักงานคณะกรรมการการศึกษาขั้นพื้นฐาน กระทรวงศึกษาธิการ

รายงานผลการประเมินความสามารถด้านการอ่านของผู้เรียน (Reading Test: RT)

ชั้นประถมศึกษาปีที่ 1 ปีการศึกษา 2563

ฉบับที่ 1 แบบสรุปรายงานผลการประเมินของศึกษาธิการจังหวัด (R-Province01)

5. คะแนนผลการประเมินการอ่าน รายด้านและประเภทของคำ						
ด้าน	คะแนน ร้อยละ	ระดับคุณภาพ				ร้อยละของ นร. ที่อ่านออก
		ปรับปรุง	พอใช้	ดี	ดีมาก	
การอ่านออกเสียง	77.46				●	
1. การอ่านออกเสียงคำ	83.25				●	
ประเภทของคำ	คำอ่าน					
1.1 สระเดี่ยว	เทวดา	77.99			●	77.99
1.2 สระเดี่ยว	เลขที่	93.09			●	93.09
1.3 สระเดี่ยว	กระดาด	87.96			●	87.96
1.4 คำสะกดตรงมาตรา	คนเดียว	87.23			●	87.23
1.4 คำสะกดตรงมาตรา	อย่างนี้	82.17			●	82.17
1.6 คำสะกดตรงมาตรา	แข็งแรง	90.05			●	90.05
1.7 มีรูปวรรณยุกต์	เจ้าหญิง	88.88			●	88.88
1.8 มีรูปวรรณยุกต์	ชั่วโมง	80.90			●	80.90
1.9 ไม่มีรูปวรรณยุกต์	นิยาย	90.21			●	90.21
1.10 ไม่มีรูปวรรณยุกต์	เสาเอก	87.20			●	87.20
1.11 สระเปลี่ยนรูป/สระลดรูป	ทั้งหมด	79.51			●	79.51
1.12 สระเปลี่ยนรูป	ช็อกโกแลต	60.35		●		60.35
1.13 สระประสม	หัวใจ	96.54			●	96.54
1.14 สระประสม	เพื่อนบ้าน	92.62			●	92.62
1.15 ตัวสะกดไม่ตรงมาตรา	ข้อมูล	76.66			●	76.66
1.16 ตัวสะกดไม่ตรงมาตรา	ผู้วิเศษ	71.08		●		71.08
1.17 คำควบกล้ำ	วงกลม	84.99			●	84.99
1.18 คำควบกล้ำ	ฉัดกะเพรา	79.32			●	79.32
1.19 อักษรนำ	เหมือนกัน	79.13			●	79.13
1.20 อักษรนำ	ขนมจีน	79.03			●	79.03
2. การอ่านออกเสียงข้อความ	73.60			●		
การอ่านรู้เรื่อง	74.31			●		
1. การอ่านรู้เรื่องคำ(จับภาพ)	92.58				●	
2. การอ่านรู้เรื่องประโยค(เล่าเรื่องจากภาพ)	84.52				●	
3. การอ่านรู้เรื่องประโยค(เลือกตอบ)	66.95			●		
4. การอ่านรู้เรื่องข้อความ	60.57			●		
รวม 2 ด้าน	75.88				●	
6. เกณฑ์การตัดสินระดับคุณภาพในแต่ละด้าน						
ระดับคุณภาพ	ช่วงคะแนนและคะแนนร้อยละในแต่ละระดับคุณภาพ					
	การอ่านออกเสียง		การอ่านรู้เรื่อง		รวม 2 ด้าน	
	คะแนน	ร้อยละ	คะแนน	ร้อยละ	คะแนน	ร้อยละ
ดีมาก	37.5 - 50	75 - 100	37.5 - 50	75 - 100	75 - 100	75 - 100
ดี	25 - 37.49	50 - 74.99	25 - 37.49	50 - 74.99	50 - 74.99	50 - 74.99
พอใช้	12.5 - 24.99	25 - 49.99	12.5 - 24.99	25 - 49.99	25 - 49.99	25 - 49.99
ปรับปรุง	0 - 12.49	0 - 24.99	0 - 12.49	0 - 24.99	0 - 24.99	0 - 24.99



สำนักงานคณะกรรมการการศึกษาขั้นพื้นฐาน กระทรวงศึกษาธิการ
รายงานผลการประเมินคุณภาพผู้เรียน (NT)
ชั้นประถมศึกษาปีที่ 3 ปีการศึกษา 2563
ฉบับที่ 1 แบบสรุปรายงานผลการทดสอบของศึกษาธิการจังหวัด (Province01)

1. ข้อมูลศึกษาธิการจังหวัด																																																																							
ศึกษาธิการจังหวัด : สำนักงานศึกษาธิการจังหวัด อุทัยธานี ศึกษาธิการภาค : สำนักงานศึกษาธิการภาค 18 ภาค : กลาง																																																																							
จำนวนนักเรียนที่เข้าสอบทั้งหมด : 3,647 คน(ปกติ:3,263 คน, พิเศษ:359 คน, Walk-in: 25 คน) จำนวนโรงเรียนที่เข้าสอบ : 208 แห่ง																																																																							
2. คะแนนสอบ NT																																																																							
ด้าน	คะแนนเฉลี่ยร้อยละ	ศึกษาธิการจังหวัด	ศึกษาธิการภาค	ประเทศ	คะแนนเฉลี่ยร้อยละจำแนกตามสังกัด																																																																		
					สพฐ.	สช.	อปท.	กทม.	อว.	ตชด.	พญา	โสมศุล																																																											
ด้านคณิตศาสตร์ (Mathematics)	คะแนนเฉลี่ยร้อยละ	39.64	40.19	40.47	38.88	48.60	33.45	-	-	-	-	-																																																											
	S.D.	18.59	19.05	19.13	18.14	20.58	15.80	-	-	-	-	-																																																											
ด้านภาษาไทย (Thai Language)	คะแนนเฉลี่ยร้อยละ	48.24	47.32	47.46	47.36	56.86	45.27	-	-	-	-	-																																																											
	S.D.	17.73	17.17	17.58	17.49	18.04	16.10	-	-	-	-	-																																																											
รวมความสามารถทั้ง 2 ด้าน	คะแนนเฉลี่ยร้อยละ	43.94	43.75	43.97	43.12	52.73	39.36	-	-	-	-	-																																																											
	S.D.	32.86	32.79	33.23	32.15	35.01	27.87	-	-	-	-	-																																																											
3. กราฟเปรียบเทียบผลคะแนน NT ของศึกษาธิการจังหวัด ศึกษาธิการภาค สังกัด และประเทศ																																																																							
<table border="1"><caption>ข้อมูลจากกราฟเปรียบเทียบผลคะแนน NT</caption><thead><tr><th>ด้าน</th><th>จังหวัด</th><th>ศึกษาธิการภาค</th><th>ประเทศ</th><th>สพฐ.</th><th>สช.</th><th>อปท.</th><th>กทม.</th><th>อว.</th><th>ตชด.</th><th>พญา</th><th>โสมศุล</th></tr></thead><tbody><tr><td rowspan="2">ความสามารถด้านคณิตศาสตร์</td><td>จังหวัด</td><td>ศึกษาธิการภาค</td><td>ประเทศ</td><td>สพฐ.</td><td>สช.</td><td>อปท.</td><td>กทม.</td><td>อว.</td><td>ตชด.</td><td>พญา</td><td>โสมศุล</td></tr><tr><td>ความสามารถด้านภาษาไทย</td><td>จังหวัด</td><td>ศึกษาธิการภาค</td><td>ประเทศ</td><td>สพฐ.</td><td>สช.</td><td>อปท.</td><td>กทม.</td><td>อว.</td><td>ตชด.</td><td>พญา</td><td>โสมศุล</td></tr><tr><td rowspan="2">รวม 2 ด้าน</td><td>จังหวัด</td><td>ศึกษาธิการภาค</td><td>ประเทศ</td><td>สพฐ.</td><td>สช.</td><td>อปท.</td><td>กทม.</td><td>อว.</td><td>ตชด.</td><td>พญา</td><td>โสมศุล</td></tr><tr><td>จังหวัด</td><td>ศึกษาธิการภาค</td><td>ประเทศ</td><td>สพฐ.</td><td>สช.</td><td>อปท.</td><td>กทม.</td><td>อว.</td><td>ตชด.</td><td>พญา</td><td>โสมศุล</td></tr></tbody></table>													ด้าน	จังหวัด	ศึกษาธิการภาค	ประเทศ	สพฐ.	สช.	อปท.	กทม.	อว.	ตชด.	พญา	โสมศุล	ความสามารถด้านคณิตศาสตร์	จังหวัด	ศึกษาธิการภาค	ประเทศ	สพฐ.	สช.	อปท.	กทม.	อว.	ตชด.	พญา	โสมศุล	ความสามารถด้านภาษาไทย	จังหวัด	ศึกษาธิการภาค	ประเทศ	สพฐ.	สช.	อปท.	กทม.	อว.	ตชด.	พญา	โสมศุล	รวม 2 ด้าน	จังหวัด	ศึกษาธิการภาค	ประเทศ	สพฐ.	สช.	อปท.	กทม.	อว.	ตชด.	พญา	โสมศุล	จังหวัด	ศึกษาธิการภาค	ประเทศ	สพฐ.	สช.	อปท.	กทม.	อว.	ตชด.	พญา	โสมศุล
ด้าน	จังหวัด	ศึกษาธิการภาค	ประเทศ	สพฐ.	สช.	อปท.	กทม.	อว.	ตชด.	พญา	โสมศุล																																																												
ความสามารถด้านคณิตศาสตร์	จังหวัด	ศึกษาธิการภาค	ประเทศ	สพฐ.	สช.	อปท.	กทม.	อว.	ตชด.	พญา	โสมศุล																																																												
	ความสามารถด้านภาษาไทย	จังหวัด	ศึกษาธิการภาค	ประเทศ	สพฐ.	สช.	อปท.	กทม.	อว.	ตชด.	พญา	โสมศุล																																																											
รวม 2 ด้าน	จังหวัด	ศึกษาธิการภาค	ประเทศ	สพฐ.	สช.	อปท.	กทม.	อว.	ตชด.	พญา	โสมศุล																																																												
	จังหวัด	ศึกษาธิการภาค	ประเทศ	สพฐ.	สช.	อปท.	กทม.	อว.	ตชด.	พญา	โสมศุล																																																												
4. ตารางแสดงจำนวนและร้อยละนักเรียน จำแนกตามระดับคุณภาพ																																																																							
ด้าน	จำนวนและร้อยละนักเรียน จำแนกตามระดับคุณภาพ (ยกเว้นเด็กพิเศษ และ Walk-in)																																																																						
	ดีมาก		ดี		พอใช้		ปรับปรุง																																																																
	จำนวน	ร้อยละ	จำนวน	ร้อยละ	จำนวน	ร้อยละ	จำนวน	ร้อยละ																																																															
ความสามารถด้านคณิตศาสตร์	339	10.38	640	19.61	1,412	43.27	872	26.72																																																															
ความสามารถด้านภาษาไทย	496	15.20	1,077	33.01	1,142	35.00	547	16.76																																																															
รวม 2 ด้าน	353	10.82	837	25.65	1,483	45.46	589	18.05																																																															

หมายเหตุ : จำนวนนักเรียนที่เข้าสอบในแต่ละด้านอาจมีจำนวนไม่เท่ากับนักเรียนที่เข้าสอบทั้งหมดและอาจไม่เท่ากันทั้ง 2 ด้าน เนื่องจากมีผู้เข้าสอบบางคนเข้าสอบเพียงวิชาใดวิชาหนึ่ง



สำนักงานคณะกรรมการการศึกษาขั้นพื้นฐาน กระทรวงศึกษาธิการ
 รายงานผลการประเมินความสามารถด้านการอ่านของผู้เรียน (Reading Test: RT)
 ชั้นประถมศึกษาปีที่ 1 ปีการศึกษา 2564
 ฉบับที่ 1 แบบสรุปรายงานผลการประเมินของศึกษาธิการจังหวัด (R-Province01)

ผลการประเมินความสามารถด้านการอ่านของผู้เรียน (Reading Test : RT)

1. ข้อมูลศึกษาธิการจังหวัด		
ศึกษาธิการจังหวัด : สำนักงานศึกษาธิการจังหวัด อุทัยธานี	ศึกษาธิการภาค : สำนักงานศึกษาธิการภาค 18	ภาค : กลาง
จำนวนนักเรียนที่เข้าสอบ : 2,726 คน (ปกติ:2,703 คน, พิเศษ:23 คน, Walk-in: 0 คน)		จำนวนโรงเรียนที่เข้าสอบ : 183 แห่ง

2. คะแนนผลการประเมินการอ่าน												
ด้าน	คะแนนเฉลี่ยร้อยละ	ศึกษาธิการจังหวัด	ศึกษาธิการภาค	ประเทศ	คะแนนเฉลี่ยร้อยละจำแนกตามสังกัด							
					สพฐ.	สช.	อปท.	กทม.	อว.	คชค.	พทยา	โสมสคู
การอ่านออกเสียง	คะแนนเฉลี่ยร้อยละ	70.75	72.14	69.95	69.26	85.39	91.53	-	-	-	-	-
	S.D.	13.86	12.91	13.98	14.02	9.30	6.16	-	-	-	-	-
การอ่านรู้เรื่อง	คะแนนเฉลี่ยร้อยละ	74.00	73.07	72.79	73.25	82.66	73.30	-	-	-	-	-
	S.D.	9.20	8.92	9.43	9.35	6.13	5.35	-	-	-	-	-
รวม 2 ด้าน	คะแนนเฉลี่ยร้อยละ	72.37	72.57	71.38	71.25	84.05	82.42	-	-	-	-	-
	S.D.	21.46	20.08	21.43	21.77	13.89	7.63	-	-	-	-	-

3. กราฟเปรียบเทียบคะแนนผลการประเมินการอ่านของจังหวัด กับศึกษาธิการภาค สังกัด และประเทศ

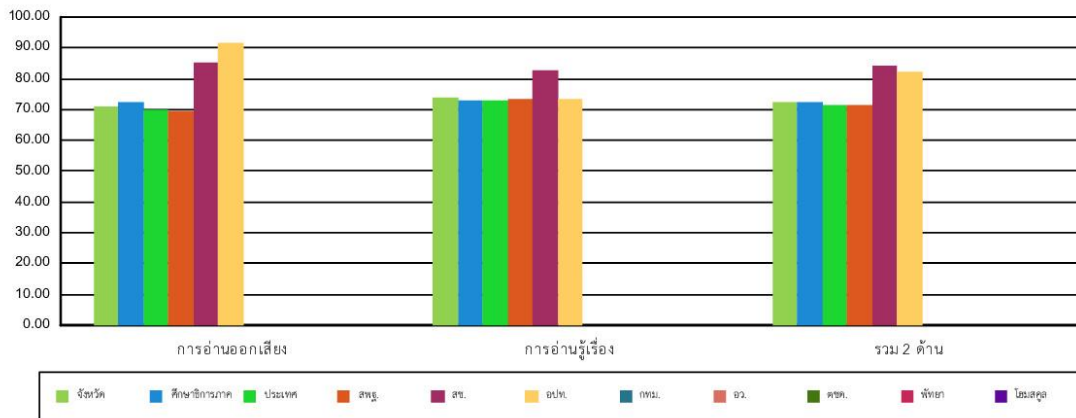

4. ตารางแสดงจำนวนและร้อยละนักเรียน จำแนกตามระดับคุณภาพ

ด้าน	จำนวนและร้อยละนักเรียน จำแนกตามระดับคุณภาพ (ยกเว้นเด็กพิเศษ และ Walk-in)							
	ดีมาก		ดี		พอใช้		ปรับปรุง	
	จำนวน	ร้อยละ	จำนวน	ร้อยละ	จำนวน	ร้อยละ	จำนวน	ร้อยละ
การอ่านออกเสียง	1,436	53.14	711	26.31	321	11.88	234	8.66
การอ่านรู้เรื่อง	1,455	53.84	962	35.60	253	9.36	32	1.18
รวม 2 ด้าน	1,465	54.23	823	30.47	311	11.51	102	3.77



สำนักงานคณะกรรมการการศึกษาขั้นพื้นฐาน กระทรวงศึกษาธิการ
รายงานผลการประเมินความสามารถด้านการอ่านของผู้เรียน (Reading Test: RT)

ชั้นประถมศึกษาปีที่ 1 ปีการศึกษา 2564

ฉบับที่ 1 แบบสรุปรายงานผลการประเมินของศึกษาธิการจังหวัด (R-Province01)

5. คะแนนผลการประเมินการอ่าน รายด้านและประเภทของคำ						
ด้าน	คะแนน ร้อยละ	ระดับคุณภาพ				ร้อยละของ นร. ที่อ่านออก
		ปรับปรุง	พอใช้	ดี	ดีมาก	
การอ่านออกเสียง	70.75			●		
ประเภทของคำ	คำอ่าน					
1. การอ่านออกเสียงคำ	75.98				●	
1.1 สระเดี่ยว	คูแฉะ	96.44			●	96.44
1.2 สระเดี่ยว	หน้าอ	88.08			●	88.08
1.3 สระเดี่ยว	แนวแนว	77.38			●	77.38
1.4 ตรงมาตรา	อุกซัน	86.75			●	86.75
1.5 ตรงมาตรา	วังแงง	87.23			●	87.23
1.6 ตรงมาตรา	กับข้าว	87.12			●	87.12
1.7 มีรูปวรรณยุกต์	อาบน้ำ	90.48			●	90.48
1.8 มีรูปวรรณยุกต์	นำรัก	88.82			●	88.82
1.9 ไม่มีรูปวรรณยุกต์	วิเศษ	79.86			●	79.86
1.10 ไม่มีรูปวรรณยุกต์	นามสกุล	59.65		●		59.65
1.11 สระเปลี่ยนรูป/สระลดรูป	น้ำแข็ง	84.27			●	84.27
1.12 สระเปลี่ยนรูป/สระลดรูป	รถรับส่ง	73.09		●		73.09
1.13 สระประสม	เครื่องบิน	73.57		●		73.57
1.14 สระประสม	สวยงาม	79.12			●	79.12
1.15 ไม่ตรงมาตรา	ศาสนา	43.26	●			43.26
1.16 ไม่ตรงมาตรา	พิเศษ	61.17		●		61.17
1.17 ควบล้ำ	ร้องเพลง	83.19			●	83.19
1.18 ควบล้ำ	สร้างบ้าน	69.17		●		69.17
1.19 อักษรนำ	ขยัน	58.06		●		58.06
1.20 อักษรนำ	ตลอด	52.81		●		52.81
2. การอ่านออกเสียงข้อความ		67.27		●		
การอ่านรู้เรื่อง		74.00		●		
1. การอ่านรู้เรื่องคำ(จับภาพ)		89.60			●	
2. การอ่านรู้เรื่องข้อความ		60.26		●		
3. การอ่านรู้เรื่องประโยค(เล่าเรื่องจากภาพ)		76.62			●	
4. การอ่านรู้เรื่องประโยค(เลือกตอบ)		71.76		●		
รวม 2 ด้าน		72.37		●		
6. เกณฑ์การตัดสินระดับคุณภาพในแต่ละด้าน						
ระดับคุณภาพ	ช่วงคะแนนและคะแนนร้อยละในแต่ละระดับคุณภาพ					
	การอ่านออกเสียง		การอ่านรู้เรื่อง		รวม 2 ด้าน	
	คะแนน	ร้อยละ	คะแนน	ร้อยละ	คะแนน	ร้อยละ
ดีมาก	37.5 - 50	75 - 100	37.5 - 50	75 - 100	75 - 100	75 - 100
ดี	25 - 37.49	50 - 74.99	25 - 37.49	50 - 74.99	50 - 74.99	50 - 74.99
พอใช้	12.5 - 24.99	25 - 49.99	12.5 - 24.99	25 - 49.99	25 - 49.99	25 - 49.99
ปรับปรุง	0 - 12.49	0 - 24.99	0 - 12.49	0 - 24.99	0 - 24.99	0 - 24.99



สำนักงานคณะกรรมการการศึกษาขั้นพื้นฐาน กระทรวงศึกษาธิการ
 รายงานผลการประเมินคุณภาพผู้เรียน (NT)
 ชั้นประถมศึกษาปีที่ 3 ปีการศึกษา 2564
 ฉบับที่ 1 แบบสรุปรายงานผลการทดสอบของศึกษาธิการจังหวัด (Province01)

1. ข้อมูลศึกษาธิการจังหวัด

ศึกษาธิการจังหวัด : สำนักงานศึกษาธิการจังหวัด อุทัยธานี ศึกษาธิการภาค : สำนักงานศึกษาธิการภาค 18 ภาค : กลาง
 จำนวนนักเรียนที่เข้าสอบทั้งหมด : 3,032 คน(ปกติ:2,814 คน, พิเศษ:218 คน, Walk-in: 0 คน) จำนวนโรงเรียนที่เข้าสอบ : 185 แห่ง

2. คะแนนสอบ NT

ด้าน	ศึกษาธิการจังหวัด	ศึกษาธิการภาค	ประเทศ	คะแนนเฉลี่ยร้อยละจำแนกตามสังกัด								
				สพฐ.	สช.	อปท.	กทม.	อว.	ตชด.	พทยา	โสมสคู	
ด้านคณิตศาสตร์ (Mathematics)	คะแนนเฉลี่ยร้อยละ	52.05	51.16	49.44	50.58	73.11	43.73	-	-	-	-	-
	S.D.	20.91	20.64	21.41	20.47	14.36	17.99	-	-	-	-	-
ด้านภาษาไทย (Thai Language)	คะแนนเฉลี่ยร้อยละ	58.05	57.28	56.14	57.01	74.08	49.02	-	-	-	-	-
	S.D.	19.54	19.24	20.17	19.35	14.35	16.98	-	-	-	-	-
รวม 2 ด้าน	คะแนนเฉลี่ยร้อยละ	55.05	54.22	52.80	53.80	73.59	46.38	-	-	-	-	-
	S.D.	37.12	36.96	38.60	36.28	26.43	32.04	-	-	-	-	-

3. กราฟเปรียบเทียบผลคะแนน NT ของศึกษาธิการจังหวัด ศึกษาธิการภาค สังกัด และประเทศ

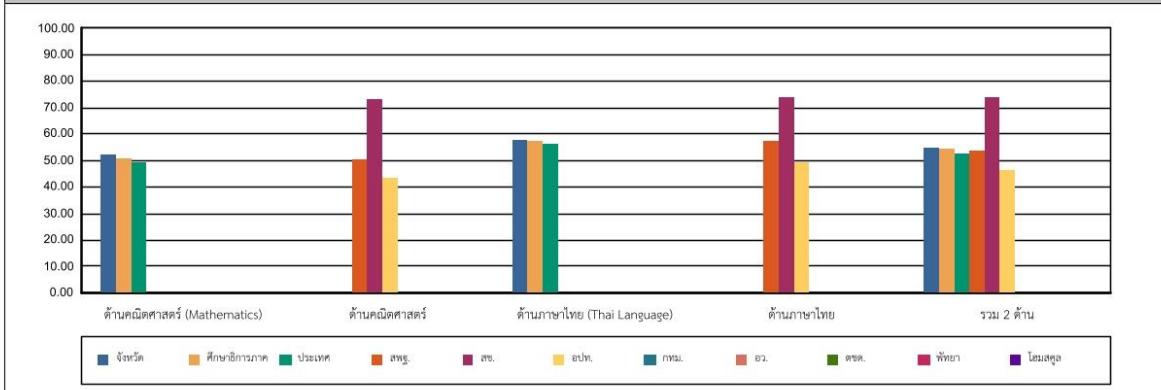

4. ตารางแสดงจำนวนและร้อยละนักเรียน จำแนกตามระดับคุณภาพ (ยกเว้นเด็กพิเศษ และ Walk-in)

ด้าน	จำนวนและร้อยละนักเรียน จำแนกตามระดับคุณภาพ (ยกเว้นเด็กพิเศษ และ Walk-in)							
	ดีมาก		ดี		พอใช้		ปรับปรุง	
	จำนวน	ร้อยละ	จำนวน	ร้อยละ	จำนวน	ร้อยละ	จำนวน	ร้อยละ
ด้านคณิตศาสตร์ (Mathematics)	827	29.37	875	31.08	792	28.13	321	11.40
ด้านภาษาไทย (Thai Language)	958	34.01	992	35.22	605	21.48	261	9.26
รวม 2 ด้าน	804	28.56	1,034	36.73	745	26.46	232	8.24

หมายเหตุ : จำนวนนักเรียนที่เข้าสอบในแต่ละด้านอาจมีจำนวนไม่เท่ากับนักเรียนที่เข้าสอบทั้งหมดและอาจไม่เท่ากับทั้ง 2 ด้าน เนื่องจากมีผู้เข้าสอบบางคนเข้าสอบเพียงวิชาใดวิชาหนึ่ง



สำนักงานคณะกรรมการการศึกษาขั้นพื้นฐาน กระทรวงศึกษาธิการ
 รายงานผลการประเมินคุณภาพผู้เรียน (NT)
 ชั้นประถมศึกษาปีที่ 3 ปีการศึกษา 2564
 ฉบับที่ 1 แบบสรุปรายงานผลการทดสอบของศึกษาธิการจังหวัด (Province01)

5. คะแนนการประเมินรายด้านและรายมาตรฐาน						
ด้าน	คะแนน ร้อยละ	ระดับคุณภาพ				
		ปรับปรุง	พอใช้	ดี	ดีมาก	
ด้านคณิตศาสตร์ (Mathematics)						
สาระที่ 1	จำนวนและพีชคณิต	54.87		●		
มาตรฐาน	ศ.1.1 เข้าใจความหลากหลายของการแสดงจำนวน ระบบจำนวน การดำเนินการของจำนวนและพีชคณิตพื้นฐานจากการดำเนินการและนำไปใช้	54.29		●		
	1. ป.3/2 เปรียบเทียบและเรียงลำดับจำนวนนับไม่เกิน 100,000 จากสถานการณ์ต่าง ๆ	63.02		●		
	2. ป.3/4 เปรียบเทียบเศษส่วนที่ตัวเศษเท่ากัน โดยที่ตัวส่วนน้อยกว่าหรือเท่ากับตัวส่วน	53.11		●		
	3. ป.3/9 แลกรวีกาค่าตอบของโจทย์ปัญหา 2 ขั้นตอนของจำนวนนับไม่เกิน 100,000 และ 0	51.76		●		
	4. ป.3/10 หาผลบวกของเศษส่วนที่มีตัวส่วนเท่ากัน และผลบวกไม่เกิน 1 และหาผลลบ ของเศษส่วนที่มีตัวส่วนเท่ากัน	57.03		●		
	5. ป.3/11 แลกรวีกาค่าตอบของโจทย์ปัญหา การบวกเศษส่วนที่มีตัวส่วนเท่ากันและ ผลบวกไม่เกิน 1 และโจทย์ปัญหา การลบเศษส่วนที่มีตัวส่วนเท่ากัน	58.03		●		
มาตรฐาน	ศ.1.2 เข้าใจและวิเคราะห์แบบรูป ความสัมพันธ์ พีชคณิต และอนุกรม และนำไปใช้	59.18		●		
	1. ป.3/1 ระบุจำนวนที่หาไปในแบบรูปของ จำนวนที่เพิ่มขึ้นหรือลดลงที หนึ่ง ๆ ก็น	59.18		●		
สาระที่ 2	การวัดและเรขาคณิต	49.43		●		
มาตรฐาน	ศ.2.1 เข้าใจพื้นฐานเกี่ยวกับมิติ วัดและคาดคะเนขนาดของสิ่งที่ต้องวัด และนำไปใช้	50.39		●		
	1. ป.3/1 แลกรวีกาค่าตอบของโจทย์ปัญหาเกี่ยวกับเงิน	52.26		●		
	2. ป.3/2 แลกรวีกาค่าตอบของโจทย์ปัญหาเกี่ยวกับเวลา และระยะเวลา	45.91	●			
	4. ป.3/6 แลกรวีกาค่าตอบของโจทย์ปัญหาเกี่ยวกับความยาว ที่มีหน่วยเป็นเซนติเมตร และมิลลิเมตร เมตรและเซนติเมตร กิโลเมตรและเมตร	45.96	●			
	6. ป.3/10 แลกรวีกาค่าตอบของโจทย์ปัญหาเกี่ยวกับน้ำหนักที่มีหน่วยเป็น กิโลกรัมกับกรัม เมตริกตันกับกิโลกรัม	55.95		●		
	7. ป.3/13 แลกรวีกาค่าตอบของโจทย์ปัญหาเกี่ยวกับปริมาตรและความจุที่มีหน่วย เป็นลิตรและมิลลิลิตร	50.08		●		
มาตรฐาน	ศ.2.2 เข้าใจและวิเคราะห์รูปเรขาคณิต สมบัติของรูปเรขาคณิต ความสัมพันธ์ระหว่างรูปเรขาคณิต และรูปเรขาคณิต และนำไปใช้	37.27	●			
	1. ป.3/1 ระบุรูปเรขาคณิตสองมิติที่มีคุณสมบัติ และจำนวนด้านมุมมุมฉาก	37.27	●			
สาระที่ 3	สถิติและความน่าจะเป็น	48.29		●		
มาตรฐาน	ศ.3.1 เข้าใจกระบวนการทางสถิติ และใช้ความรู้ทางสถิติในงานปัญหา	48.29		●		
	1. ป.3/1 เขียนแผนภูมิรูปภาพ และใช้ข้อมูลจากแผนภูมิรูปภาพในการหาค่าตอบ ของโจทย์ปัญหา	52.02		●		
	2. ป.3/2 เขียนตารางทางสถิติจากข้อมูลที่ป้อนจำนวนนับ และใช้ข้อมูลจากตาราง ทางสถิติในการหาค่าตอบของโจทย์ปัญหา	40.84	●			
ด้านภาษาไทย (Thai Language)						
สาระที่ 1	การอ่าน	58.73		●		
มาตรฐาน	ศ.1.1 ใช้กระบวนการอ่านสร้างความรู้และความเข้าใจโดยใช้สติปัญญาแก้ปัญหาในการดำเนินชีวิต และมีนิสัยรักการอ่าน	58.73		●		
	1. ป.3/2 อธิบายความหมายของคำและข้อความที่อ่าน	60.62		●		
	2. ป.3/3 ตั้งคำถามและตอบคำถามเชิงเหตุผลเกี่ยวกับเรื่องที่อ่าน	47.05	●			
	3. ป.3/4 ลำดับเหตุการณ์และคาดคะเนเหตุการณ์จากเรื่องที่อ่าน โดยระบุเหตุผลประกอบ	57.87		●		
	4. ป.3/5 สรุปความรู้และข้อคิดจากเรื่องที่อ่านเพื่อนำไปใช้ในชีวิตประจำวัน	63.87		●		
	5. ป.3/7 อ่านหรือเขียนเรื่องบรรยายและปฏิบัติตามคำสั่งหรือข้อแนะนำ	51.54		●		
	6. ป.3/8 อธิบายความหมายของข้อมูลจากแผนภาพ แผนที่ และแผนภูมิ	71.44			●	
สาระที่ 2	การเขียน	69.95		●		
มาตรฐาน	ศ.2.1 ใช้กระบวนการเขียนเขียนสื่อสาร เขียนเรียงความ อธิบาย และเขียนเรื่องราวในรูปแบบต่าง ๆ เขียนรายงานข้อมูลสารสนเทศและรายงานการศึกษาค้นคว้าอย่างมีประสิทธิภาพ	69.95		●		
	1. ป.3/2 เขียนบรรยายเกี่ยวกับสิ่งมีชีวิตชนิดหนึ่งได้อย่างชัดเจน	82.45			●	
	2. ป.3/4 เขียนจดหมายลาครู	67.79			●	
	3. ป.3/5 เขียนเรื่องตามจินตนาการ	62.55			●	
สาระที่ 3	การฟัง การดู และการพูด	43.46	●			
มาตรฐาน	ศ.3.1 สามารถเลือกฟังและดูอย่างมีวิจารณญาณ และพูดแสดงความรู้ ความคิด และความรู้สึกในโอกาสต่าง ๆ อย่างมีวิจารณญาณและสง่างาม	43.46	●			
	1. ป.3/2 บอกสาระสำคัญของจากการฟังและการดู	43.53	●			
	2. ป.3/3 ตั้งคำถามและตอบคำถามเกี่ยวกับเรื่องที่ฟังและดู	43.39	●			
สาระที่ 4	หลักการศึกษานอกระบบ	56.73		●		
มาตรฐาน	ศ.4.1 เข้าใจธรรมชาติของภาษาและหลักภาษาไทย การเปลี่ยนแปลงของภาษาและพลังของภาษา ภูมิปัญญา ทางภาษา และรักษาภาษาไทยให้เป็นชาติ ของชาติ	56.73		●		
	1. ป.3/1 เขียนสละคำและบอกความหมายของคำ	57.53		●		
	2. ป.3/2 ระบุชนิดและหน้าที่ของคำในประโยค	54.70		●		
	3. ป.3/4 แลกรวีกาประโยคง่าย ๆ	58.45		●		
	4. ป.3/5 แลกรวีกาคำคล้องจองและคำพ้อง	54.04		●		
	5. ป.3/6 แลกรวีกาภาษาไทยมาตรฐานและภาษาถิ่นได้ในขณะสนทนากับทางทะเล	58.45		●		
สาระที่ 5	วรรณคดีและวรรณกรรม	49.65		●		
มาตรฐาน	ศ.5.1 เข้าใจและแสดงความคิดเห็น วิเคราะห์วรรณคดีและวรรณกรรมไทยอย่างเห็นคุณค่า และนำมาประยุกต์ใช้ในชีวิตจริง	49.65		●		
	1. ป.3/1 ระบุผู้คิดที่แต่งการอ่านวรรณกรรมเพื่อนำไปใช้ในชีวิตประจำวัน	49.91		●		
	2. ป.3/3 แลกรวีกาความคิดเห็นเกี่ยวกับวรรณคดีที่อ่าน	49.39		●		
รวม 2 ด้าน		55.05		●		

6. เกณฑ์การตัดสินระดับคุณภาพในแต่ละด้าน						
ระดับคุณภาพ	ช่วงคะแนนและคะแนนร้อยละในแต่ละระดับคุณภาพ					
	ด้านคณิตศาสตร์(ร้อยละ)		ด้านภาษาไทย(ร้อยละ)		รวมทั้ง 2 ด้าน	
	คะแนน	ร้อยละ	คะแนน	ร้อยละ	คะแนน	ร้อยละ
ดีมาก	66 - 100	66 - 100	68 - 100	68 - 100	134 - 200	67 - 100
ดี	46 - 65.99	46 - 65.99	49 - 67.99	49 - 67.99	95 - 133.99	47.5 - 66.99
พอใช้	26 - 45.99	26 - 45.99	30 - 48.99	30 - 48.99	56 - 94.99	28 - 47.49
ปรับปรุง	0 - 25.99	0 - 25.99	0 - 29.99	0 - 29.99	0 - 55.99	0 - 27.99



เอกสารลำดับที่ 5/2565
สำนักงานศึกษาธิการจังหวัดอุทัยธานี



เอกสารลำดับที่ 5/2565
สำนักงานศีกษาราชการจังหวัดอุทัยธานี